# EL DIARIO PALENTINO

Fundado en 1882 y 1896

N.º REFUNDIDO 5.471

TELEFONOS
1526 IMPRENTA
1353 REDACCIÓN
2006 ADMINISTRACIÓN

EL DIA DE PALENCIA

Depósito Legal P—2—1958

(Franqueo concertado)

DIRECCIONES
DIRECCIÓN Y TALLERES: MAYOR, 147-151
APARTADO DE CORREOS, 17

SABADO 8 NOVIEMBRE 1958

EDICION MADRUGADA
1'20 pts.


## Reunión de la Comisión Delegada de Asuntos Económicos

En el día de ayer, se reunió en la Presidencia del Gobierno la comisión delegada de Asuntos Económicos y examinó el estado de los trabajos que realiza la Oficina de Coordinación y Programación Económica para la elaboración de un plan nacional de inversiones.

La comisión delegada deliberó ampliamente sobre los datos obtenidos y señaló las directrices necesarias para ultimar la elaboración del plan, que habrá de ser oportunamente sometido a consulta de los organismos competentes.

*Problema francés en Argelia ante las elecciones*

# Los dos primeros candidatos musulmanes registran su nombre

## *Comunicado del General Salan apoyando la idea de unas elecciones libres*

Argel, 7.—Los dos primeros candidatos musulmanes para las elecciones generales que han de celebrarse este mes en toda Francia —incluida Argelia— han registrado sus nombres en el Comité Electoral, pero aun queda en pie el principal problema con que hoy se enfrenta en Argelia el Gobierno del general De Gaulle.

En efecto, salvo estos dos musulmanes inscritos en el distrito de Blida, no hay todavía representación musulmana en la lista de candidatos para las elecciones. Henry Hoppenot, ex embajador en Wáshington, que preside la Comisión electoral nombrada por De Gaulle para supervisar las elecciones en Argelia, conferenció anoche con el gobernador, general Raúl Salan, y se cree que el principal motivo de estas conversaciones fué precisamente la falta de candidatos nativos.

Mientras tanto, después de la desintegración de los Comités de Salvación Pública, han sido anunciados los nombres de varios candidatos «nacional-liberales» europeos, la mayor parte desconocidos. Se cree, sin embargo, que han sido designados en apoyo de los dirigentes del ala derecha de los disueltos Comités.

Por otra parte, el general Salan ha hecho público un comunicado en el que se dice que el mando militar en Argelia «apoya por completo» la idea de unas elecciones absolutamente libres en este territorio y acepta la presentación de cualquier candidatura no relacionada con las organizaciones prohibidas: el Frente de Liberación Nacional, el Movimiento Nacionalista Argelino y el partido comunista argelino.—Efe.

### NASSER NO TIENE INTENCION DE ESTABLECER UN IMPERIO

Wáshington, 7.—El embajador de República Arabe Unida, en Estados Unidos, Mustafá Kamal, ha dicho que el presidente Nasser no tiene la intención que se le atribuye de establecer un imperio. Hablando a los estudiantes de la Universidad de Virginia, Kamal afirmó que lo que desean los nacionalismos árabes es la formación de una Federación.

Por otra parte, el representante de la R. A. U., dijo que su país no tomaba partido en la «guerra fría» y que procuraba no caer bajo la influencia de ninguna ideología ajena a la civilización árabe.—Efe.

### ACUSACION

Hamburgo, 7.—El periódico hamburgués «Die Welt» escribe que miembros de la Delegación argelina en Bonn, han expresado sus sospechas de que el Servicio Secreto francés, haya intervenido en el intento contra la vida del representante del Gobierno argelino en Bonn, Ameziane Ait Ahcene, hace dos días. Un miembro de la Delegación dijo que no sabía el domicilio en París de un argelino llamado Ben Alí Madani, sujeto que conducía el automóvil Mercedes del que partieron los disparos que derribaron al delegado argelino Ahcene el 30 de octubre, según versión del jefe de la Policía de Bonn.

El periódico añade que las fuentes argelinas han acusado al Deuxieme Boureau (Servicio Militar de Inteligencia), de tratar de dificultar las relaciones entre los argelinos y los alemanes.—Efe.

# Brillante éxito de la Fiesta de la Banderita en Madrid

## Más de dos mil señoritas postularon por las calles madrileñas

Madrid, 7.—La Fiesta de la Banderita, organizada por la Cruz Roja, constituído este año como en los anteriores, un brillante éxito.

Doscientas mesas petitorias se habían distribuído por las distintas demarcaciones en todo el ámbito de la capital y más de dos millares de señoritas esparcidas por las calles de Madrid, comenzaron su tarea recaudatoria asaltando a transeúntes y viajeros de trolebuses, autobuses, taxis, turismos y el ferrocarril del Metro.

La mesa instalada a la entrada del Ministerio de Educación Nacional, ofrece muy vistosa como todos los años, con un sello de distinción y otro peculiares, e infinidad de personas desfilaron ante ella dejando sus donativos. La preside doña Rosario Liners de Rubio, esposa del Ministro de Educación Nacional y funcionarias del Departamento, con las señoritas designadas al efecto, llevaban hecha una recaudación muy cuantiosa a media mañana.

También la mesa petitoria enclavada en el Ministerio de Información y Turismo, presidida por las señoras de Arias Salgado y Franco Salgado, fué visitada por donantes de todas las clases sociales a lo largo de la jornada matutina.

En la Plaza de Colón, quedó instalada la mesa presidida por la señora Carrero Blanco, y en la calle de Fernando el Santo, la que preside la señora de Alonso Vega, esposa del Ministro de la Gobernación. La señora de Vigón, presidió la levantada en la confluencia de la calle de Martínez Campos y La Castellana.

Los Ministros, subsecretarios, Directores Generales, así como los Embajadores acreditados en Madrid y las autoridades civiles y militares, hicieron un recorrido por la capital y entregaron importantes cantidades en metálico para estos fines benéficos de la obra de la Cruz Roja.—Cifra.

# La oficina de información del Ministerio de Comercio

## Funciona a pleno rendimiento

El Ministerio de Comercio, pone en conocimiento que, de acuerdo con lo previsto en la vigente ley de procedimiento administrativo, ha reorganizado, y funciona a pleno rendimiento, la Oficina de Información del Departamento.

Dicha Oficina, situada en la sede principal del Departamento —Castellana, número 14—en lugar inmediato al acceso para el público, estará abierto todos los días laborales de diez a catorce horas y de diecisiete a diecinueve horas, excepto los sabados, en que sólo funcionará por la mañana.

Su misión es la de informar al público acerca de los fines, competencia y funcionamiento de los distintos organismos y servicios dependientes del Departamento.

Los interesados en un expediente concreto tendrán derecho a ser informados, en cualquier momento, del estado de su tramitación.

La información de carácter general, podrá recabarse verbalmente por comparecencia en la propia Oficina, por correo, telégrafo o simplemente por teléfono, llamando al número 257980 que, dotado de varias líneas, estará permanentemente a disposición del público.

La contestación a las consultas verbales o telefónicas será inmediata y la de las cartas y telegramas se cursará en el día por idéntico conducto al utilizado por el consultante.

Con el fin de garantizar la reserva de los datos contenidos en los expedientes de tramitación, la información relativa al estado en que se encuentren los mismos, solamente podrá ser solicitado por el interesado en el expediente de que se trate, o por su representante designado por cualquiera de los procedimientos previstos en el número segundo del artículo 24 de la vigente ley de procedimiento administrativo.

Pretende así, el Ministerio, servir y proporcionar comodidad a quienes tengan que relacionarse con él y como se desea que el funcionamiento de la Oficina de Información cumpla tan importante finalidad, será instalado en el vestíbulo de la misma un buzón destinado a recoger cuantas iniciativas o reclamaciones consideren oportuno formular los consultantes, con la seguridad de que siempre serán agradecidas, por constituir una eficaz colaboración y de que se estudiarán con la atención máxima.

*Colaboradores de DIARIO - DIA*

# TELEFONOMANIA

**Por Ramón SIERRA**

Mi amigo Pepe tiene un conflicto tremendo, y como sospecho se trata de un conflicto casi universal me decido a explicarlo para ver si, entre todas, le encontramos una solución.

Es el caso que mi amigo Pepe tiene dos niñas en estado de merecer y dos niños que han empezado a pensar ya en los pantalones largos como prenda habitual, pues, de vez en cuando se les permite utilizar los calzones que llevan los héroes de «El Coyote» y de «Diego Valor». Y es el caso, como veníamos diciendo, que ni mi amigo Pepe ni ninguno de sus amigos, jefes, subordinados, proveedores o acreedores, puede comunicar con el teléfono de dicho señor en las horas «punta»; es decir, en las horas en que las «babys» o los «babys» tienen que organizar sus planes o contarse sus cosas. O sea entre 2 y 4 de la tarde y 9 y 11 de la noche, justamente cuando todo el mundo necesita recurrir al teléfono en la seguridad de que el cabeza de familia está disponible disfrutando de las delicias del hogar.

Nadie sabe la cantidad de cosas que tienen que decirse por teléfono una pareja de novios-bebés cuando acaban de despedirse, ni las extraordinarias confidencias que recoge el hilo telefónico en los momentos en que dos de dicha clase de crisálidas (¡ay!...) ocupan los extremos del hilo; pero, sobre todo, nadie puede sospechar lo difícil que resulta que se pongan de acuerdo sobre los personajes que deben intervenir en un guateque. Para llegar a la última y definitiva conferencia de alto nivel entre la señorita que ofrece la fiesta a sus invitadas, son necesarias una serie de conferencias previas. Hay que descartar a los feos, a los sosos, a los repipis, pero teniendo mucho cuidado, porque a peor, uno de estos defectuosos es el caballero de escolta que se ha ganado el corazón de la jefa del grupo.

El héroe de esta historia ha pensado en dirigirse a la Telefónica para que le eche un cable —que es lo suyo— y le coloque uno de esos aparatos instalados en las cabinas públicas que tasan el tiempo y lo cobran, pero teme que esta medida solo sirva para complicar las cosas y encarecer el servicio telefónico. Sospecha que los dineros precisos para poner en marcha dichos aparatos los va a tener que suministrar él.

Mi amigo Pepe ha pedido a su mujer que vigile a sus vástagos y les enseñe a hablar por teléfono, es decir, a no hablar por teléfono. Pero la cara mitad de mi paciente amigo Pepe ejerce una sorda resistencia de escuchar todas las conversaciones de sus hijos, le proporcionan datos muy útiles sobre lo que llevan dentro y noticias concretas acerca del corro de animadores de sus hijas capaces de convertirse en cernos. No importa que las babys hablen en francés para despistar a mamá. Ella no sabe francés, pero sabe latín.

He aquí un problema, el del abuso del teléfono, que puede, como otros inventos, acabar por morderse la cola y no servirnos para nada...

Exclusivo para EL DIARIO PALENTINO-DIA DE PALENCIA

(Prohibida la reproducción)

# Enlace hertziano para televisión Barcelona - Zaragoza

Están ya construídas las torres que soportarán los relevadores destinados a enlace hertziano Barcelona-Zaragoza, para televisión, que completa el enlace hertziano Madrid-Barcelona, del cual la primera sección Madrid-Zaragoza, funcionó ya con gran éxito en las pasadas fiestas del Pilar y continúa desde entonces en período experimental.

Los relevadores de la sección Barcelona-Zaragoza están situados en la Almolda, en las proximidades de Barjaroz-Alpicat, en la carretera de Lérida a Huesca y en la Bellmunt, sobre la carretera que va desde la Panadella a Santa Coloma de Queralt.

Se han efectuado ya, con resultado plenamente satisfactorio, las medidas de propagación de micro-ondas entre todos los tramos de la sección Barcelona-Zaragoza, no habiendo sido necesario hacer la más mínima rectificación en la posición de ninguna de las torres, respecto a los puntos de emplazamiento que fueron fijados al estudiar el proyecto.

Está, por consiguiente, terminada la parte más importante de la construcción de esta arteria que unirá Barcelona con Madrid para la transmisión de imágenes de televisión y programas de sonido de alta calidad que, en su día, servirán de unión de la Red Española de Televisión con la Eurovisión.

**OBJETIVO: LA ANTARTIDA**

# Intenciones norteamericanas de mantener bases permanentes en el Polo Sur

Mac Murdo Sound (Antártida), 7.—Una flotilla de aviones de transporte «Globemaster», de la fuerza aérea de los Estados Unidos, ha volado hoy al Polo Sur en una misión de suministro aéreo masivo que algunos observadores estiman pone de relieve las intenciones norteamericanas de mantener bases antárticas con carácter permanente.

La operación «Deep Freeze» de la Armada estadounidense terminará el 31 de diciembre próximo, al darse igualmente por terminado el Año Geofísico Internacional, y, entonces, un nuevo programa norteamericano de investigaciones antárticas dará comienzo.

Varios destacados científicos norteamericanos, entre ellos el Dr. Lloyd W. Berkner, llamado «El padre del año geofísico», han llegado al «cuartel general» de la operación «Deep Freeze», anoche, para llevar adelante los planes relativos a una continuada investigación antártica».

Los científicos estadounidenses están estudiando actualmente la posibilidad de mantener tres bases norteamericanas y una base conjunta norteamericano-neozelandesa en el continente antártico. Estas tres bases serían la de Mac Murdo Sound; la estación norteamericana existente en el Polo Sur y la base Byrd, en el corazón del territorio de Marie Byrd, mientras en la base de Cabo Hallett, los científicos estadounidenses operarían de forma conjunta con los de Nueva Zelanda.

Según el mismo plan, Estados Unidos cerrarían definitivamente la histórica base de Little América en Goss Shelf, y transferirían la estación de Ellsworth, en el mar de Weddel, a la Argentina, y la base de Wilkes, en la costa Knox, a Australia. La evacuación de estas bases por los norteamericanos es esperada para fecha próxima.

El programa antártico de la Unión Soviética para este año prevé también una incrementada actividad, de la que forma parte una de las más largas expediciones antárticas en la historia: una marcha de 4.000 millas desde su base de Mirny.

Esta expedición, caso de que se llegue a realizar, será más larga que la llevada a cabo por el Sr. Vivian Fuchs, cuando cruzó por vez primera el continente antártico.—Efe.

# Decreto concediendo indulto, con motivo de la exaltación al solio pontificio de Su Santidad Juan XXIII

## Indulto total de las penas que no excedan de dos años

Madrid, 6.—El «Boletín Oficial del Estado» publicará mañana el siguiente decreto concediendo indulto, con motivo de la exaltación al solio pontificio de S. S. Juan XXIII.

«Nota característica de nuestro sistema penal es la de atender más que a la finalidad expresiva, a un criterio de prevención que asegure la paz social. Esta es la razón de que el régimen penitenciario español, imbuído en un hondo sentido cristiano, regule la concesión de beneficios que alivian y reducen las penas impuestas, los cuales son compatibles con otros, de máxima generosidad, que vienen dispensándose en la coyuntura de acontecimientos transcendentales, cuya consideración mueve al ejercicio de la gracia a todo poder que funde sus actos en la serenidad de la justicia y sienta la seguridad de su propia fortaleza.

El magno acontecimiento que para el mundo, y especialmente para la conciencia católica, significa la exaltación al solio pontificio de Su Eminencia Reverendísima, el Cardenal Angel José Roncalli, Papa Juan XXIII, y la venerada memoria del finado Pontífice Pío XII, han movido el Jefe del Estado y a su Gobierno, interpretando el sentimiento de la nación española y el paternal interés de la Santa Iglesia Católica por cuantos sufren condena, a decretar un nuevo y amplio indulto, con el deseo de hacer partícipes del júbilo universal a quienes delinquieron y facilitar la reincorporación a la paz de la vida familiar y social de la población penitenciaria española, sin más limitaciones que las exigidas por la defensa de la sociedad y en los términos que seguidamente se puntualizan.

En su virtud, a propuesta de los ministros de Justicia, Ejército, Marina y Aire, y previa deliberación del Consejo de Ministros,

DISPONGO

Artículo primero.—Se concede indulto total de las penas y correctivos de privación de libertad, impuestos o que puedan imponerse siempre que no excedan de dos años, por delitos o faltas previstos en el Código Penal ordinario, Código de Justicia Militar y Leyes penales especiales.

Será requisito indispensable para la aplicación de este beneficio, que las infracciones hayan sido realizadas con anterioridad al 4 de noviembre del presente año.

Artículo segundo.—A los condenados por los delitos comprendidos en las disposiciones penales citadas en el artículo primero y ejecutados con anterioridad a la fecha que en el mismo se expresa, se otorga indulto parcial conforme a la siguiente escala:

a) A los penados hasta seis años, la mitad de la pena impuesta. Sin embargo, cuando al propio condenado por el mismo hecho se le hubieran aplicado los beneficios de indulto concedidos por decretos anteriores, la rebaja de la pena impuesta quedará reducida en este caso a una cuarta parte.

b) A los que lo hubieran sido a penas superiores a seis años hasta doce, la cuarta parte.

c) A los que hubieren impuesto penas superiores a doce años, sin exceder de veinte, la quinta parte.

d) Y la sexta parte a las penas superiores a veinte años, con excepción de aquellos penados a quienes se hubiese conmutado la pena capital por la de treinta años.

Artículo tercero.—Quedan excluídos de los beneficios de este indulto:

Primero: Los reiterantes y reincidentes.

Segundo: Los que durante el cumplimiento de su condena hubiesen incurrido en una falta muy grave o en dos o más graves, acreditados en su expediente personal.

Tercero: Los declarados procesalmente rebeldes que no se presentaran en el término de treinta días, a contar desde la publicación de este decreto en el «Boletín Oficial del Estado.

Cuarto: Los condenados por delitos perseguibles a instancia de parte, si ésta en el término de treinta días, a partir de la fecha de publicación de este decreto, manifiesta por escrito ante el Tribunal o Juzgado competente, su oposición a la gracia de indulto.

Este plazo se contará en las causas pendientes desde la fecha del auto de firmeza de la sentencia condenatoria.

Artículo cuarto.—En las causas por delitos que no lleven aparejada responsabilidad civil, o que ésta se hubiere satisfecho y siempre que en uno u otro caso las penas pedidas, en trámite de calificación por el Ministerio Fiscal, no excedan de dos años, podrán aplicarse el indulto a que se refiere el artículo primero, sin esperar a que se dicte sentencia. En estos supuestos, el Ministerio Fiscal desistirá de la acción penal.

Artículo quinto.—Cuando el indulto concedido se aplique a penas impuestas por delitos dolosos, se otorgará con la condición de que el reo no incurra en nueva delincuencia por delito también doloso, en un plazo de tres años, si la pena referida fuera de arresto mayor, y en el de cinco años, en los de pena superior. En este caso se revocará el indulto concedido y deberá cumplir la pena remitida.

El sobreseimiento consecutivo al desistimiento de la acción penal, previsto en el artículo cuarto, tendrá igualmente la condición de que el beneficiado por él no incida en nueva delincuencia dolosa en los plazos determinados en el párrafo anterior, en cuyo caso se procederá a la reapertura del procedimiento, el que continuará por sus trámites normales hasta el pronunciamiento de sentencia, sin que posteriormente le pudiera alcanzar el beneficio de este indulto.

Artículo sexto.—Los tribunales y juzgados, revisarán de oficio la situación de los procesados, y acordarán su libertad provisional cuando por la entidad de los hechos enjuiciados y la calificación jurídica que a los mismos corresponda les alcanzare en su día el indulto total.

Igualmente revisarán de oficio los autos de prisión, teniendo en cuenta el tiempo que lleven los procesados de prisión preventiva y la pena efectiva que en su día hubieren de cumplir, de ser condenados, haciendo deducción de los beneficios que pudieran corresponderles por la aplicación de este indulto general.

Artículo séptimo.—Se declaran de urgencia las actuaciones a que dé lugar el presente decreto de indulto, debiendo extremar su celo las autoridades judiciales encargadas de su ejecución, cuando los procesados o condenados estén privados de libertad.

Artículo octavo.—Por los ministros de Justicia, Ejército, Marina y Aire se dictarán las disposiciones aclaratorias que requieren la ejecución de este decreto.

Artículo noveno.—Quedan derogadas cuantas disposiciones se opongan a lo que se establece en este decreto, que empezará a regir el mismo día de su publicación en el «Boletín Oficial del Estado».

Así lo dispongo por el presente decreto, dado en Madrid, a treinta y uno de octubre de mil novecientos cincuenta y ocho. — FRANCISCO FRANCO».—Cifra.

# María Piazzai exporta toros y corridas en el Extremo Oriente

La inmejorable actriz de cine, María Piazzai, que ha rodado recientemente una serie de películas para la televisión norteamericana en Extremo Oriente, no ha conseguido olvidar tan siquiera entre las pagodas y los templos budistas su gran amor a España.

María Piazzai, en efecto, ha dibujado ella misma y ha mandado confeccionar con preciosa porcelana china de una fábrica de Singapor, un artístico jarrón de colores para su casa de Madrid.

Como puede comprobarse, el tema del dibujo, aunque con algunas licencias artísticas que le perdonamos muy a gusto a María Piazzai, que es artista dos veces, está enteramente dedicado a los toros y a las corridas de España, de las que la actriz trotamundos es gran aficionada.

Observamos que ningún torero aparece en el jarrón. Es probable que a María Piazzai no le guste revelar los secretos de su corazón.

(Foto Hamilton Wright)

# También el té tiene su "Miss"

La señorita Sheila Perera de Colombo, Ceylán, ha sido elegida «Miss Ceylán Té», en una competición que se llevó a cabo en Extremo Oriente. Como ya se sabe, en Oriente, la preparación del té representa un rito, y existen muchas calidades de té, cada uno de los cuales ha de prepararse de modo diferente. Las concursantes para «Miss Té», han tenido que acertar a través del sabor el lugar de cultivo del «Té Negro», del «Té Verde», y del «To Oolong», y prepararlo como es debido. El «Té Verde», por ejemplo, hay que servirlo únicamente con limón, mientras que el «Té Negro», hay que servirlo con azucar y leche. Miss Sheila Perera, que ha ganado también el concurso para la mejor preparación de té ha adoptado la fórmula de «una cucharilla de té para la tetera». Según esta fórmula, hay que poner una cucharilla de té por taza a servir, más una cucharilla de te «para la tetera». Esto significa que para una taza de té se requieren dos cucharillas de té, para dos tazas tres, para tres tazas cuatro, para diez tazas once. Ceylán es la nación que exporta más té entre todas las demás naciones productoras.

(Foto Hamilton Wright)

# Bendición de S. S. Juan XXIII a las Cortes Españolas y Consejo del Reino

Madrid, 7. — El presidente de las Cortes, con fecha 29 de octubre, dirigió al Cardenal Masella, Camarlengo de la Santa Iglesia Romana, el siguiente telegrama: «En nombre Cortes Españolas y Consejo Reino, así como mío propio, suplico a S. E. R. eleve a S. S. Juan XXIII nuestra cordial felicitación, junto el testimonio de nuestra incondicional adhesión a la Santa Sede como hijos amantísimos de la Iglesia que ruegan al Divino Espíritu que inspire su elección, colme de venturas al Pontificado que ahora se inicia con el entusiasmo de todo el orbe católico. Respetuosamente beso su sagrada púrpura. Esteban Bilbao.

En contestación de este telegrama, el señor Bilbao ha recibido el siguiente: «Hónrome hacer llegar V. E. testimonio viva paternal gratitud con que Augusto Pontífice corresponde mensaje felicitación Cortes Españolas y Consejo Reino, complaciéndose bendecir cordialmente miembros ambas altas entidades. Firmado, Tardini, Prosecretario. — Cifra.

# 4 noticias de color

## 1) *Ciencia nueva*

Madrid, 7.—Una ciencia nueva, que se refiere a la utilización racional de explosivos y que se denomina «pirologia», ha sido creada por don Antonio Blanco García, teniente coronel de Ingenieros de Armamento, Premio March 1958, de aplicaciones técnicas e industriales.

Después de treinta años de estudio, logró crear la «Pirologia», especialidad científica con cuya aplicación —se dice— podrán evitarse las catástrofes mineras. Este trabajo, ya editado en español, será en breve traducido al alemán y al francés.—Cifra.

## 2) *Veinte años de peregrino*

Almería, 7.—El peregrino Vicente Riquelme Maestre, de Petre (Alicante), que reside en el pueblo almeriense de La Arboleas, ha regresado a pie desde Barcelona. Estuvo también en Palma de Mallorca y durante los veinte años que lleva de peregrinación constante, ha recorrido casi todas las provincias de España. Ahora tiene el propósito de visitar a pie los ciento tres pueblos de la provincia de Almería.—Cifra.

## 3) *El beso de la muerte*

Londres, 7.—La señora Bernadette Elliott, de 19 años de edad, al ser llamada para declarar en la vista incoada contra su esposo, Robin, de 17 años de edad, dijo que éste se negó a permitir que ella le besara, después de haber ingerido dos tazas de té que él insistentemente le hizo tomar.

Y explicó: «Mi esposo, al notar mi extrañeza, me espetó:

—«Acabo de poner veneno en tú té».

Se ha podido comprobar que la taza contenía residuos de un veneno matarratas, pero no en dosis suficiente para ocasionar la muerte a una persona.

Robin se halla sometido a juicio, acusado de «suministrar a su esposa una substancia nociva con intenciones de perjudicarle».

Pero la señora Elliot, ha reiterado: «Aun le amo».—Efe.

## 4) *Un señor de suerte*

Ayamonte (Huelva), 7.—Por haber sido depositados en la sucursal de un Banco de esta, se ha conocido el afortunado acertante de un boleto con trece y otro con doce resultados, de la última jornada futbolística.

Se trata de Juan Morgado, vecino de Villablanca, pueblo cercano a Ayamonte. Este señor, en la temporada 1955-56, también acertó una quiniela con 14 resultados, correspondiéndole en dicha ocasión 1.640.000 pesetas, que repartió con otro vecino de su pueblo. Desde entonces, el señor Morgado rellena todas las semanas seis boletos.

Además, no sólo en las quinielas le favorece la suerte. En los últimos años ha cobrado premios de lotería por valor de varios miles de duros.—Alfil.

M.C.D.2022

# PALENCIA AL DIA

## Una vieja plaza

Entre los asuntos que trató en su sesión extraordinaria de ayer el Pleno del Ayuntamiento, figura el de la venta de terrenos al Instituto Nacional de Previsión, para la construcción de un bloque de viviendas.

Creemos que estos terrenos, son los que han resultado de la expropiación y derribo de algunas casas en el lado oeste de la Plaza de Cervantes.

Si no recordamos mal, es este un tema viejo entre los asuntos municipales, que no se había resuelto con la urgencia y el éxito que se merecía, por ciertas desavenencias surgidas entre los propietarios de dos casas sujetas a la demolición, una vez vendidas al Ayuntamiento o expropiadas por él, y el Municipio. Es de esperar que, dado el tiempo transcurrido, y las repetidas gestiones hechas, este asunto estará resuelto, y, pronto, el I. N. P. pueda llevar a cabo en esta castiza plaza palentina, la construcción de ese bloque de casas, que, además de resolver con su parte alícuota el déficit de viviendas existente, pueda cerrar un flanco de dicho recinto y contribuir así a su mejor belleza y ornato.

Porque hora es ya de que una de las más espaciosas plazas, y, desde luego, de más historia y sabor de nuestra ciudad, como lo es la Plaza de Cervantes, sea resucitada de sus cenizas, y vuelva a ocupar el rango que antaño tuvo, y, si puede ser, hasta una vitola mayor. Cosa no difícil, dado el emplazamiento sumamente interesante en que está situada, la amplitud de ella y su ubicación en el centro geográfico de la urbe. Esta Plaza, con los muros de la Catedral por un lado, los del Hospital de San Bernabé y San Antolín por otro, ya tiene constituído el más sustancioso ángulo de lo que puede ser un magnífico recinto ciudadano. Bastará que las decrépitas casas (que se caen de viejas) de su parte norte, sean sustituídas por otras que guarden el debido carácter arquitectónico que el lugar requiere, que este bloque proyectado por el I. N. P., corresponda también en su línea al sentido monumental que tal recinto debe tener y que ese erial central, que un día fuera discreto jardín, vuelva a su antiguo verdor y lozanía con alguna fuente central que no haga rememorar nostálgicamente al antiguo monolito desaparecido. Si, para mayor abundancia, puede colocarse en este motivo ornamental del centro algún símbolo o efigie que nos haga recordar al Príncipe de los Ingenios, al que la plaza está dedicada, tendremos que resultará un gozo ir a este espacio verde de la población, cabe "El Cimbalillo", a descansar y a recrearnos con la apacibilidad y el encanto de los viejos rincones urbanos.

---

De la cuenca minera nos llega una esperanzadora noticia: el invento y pruebas satisfactorias hechas en la mina Antracitas de Velilla, por el ingenio llamado "aspirador de polvo", que ha ideado el vecino de Cervera de Pisuerga, don Pío de la Fuente.

El polvillo de la mina es, sin duda, uno de los enemigos, con el grisú, más encarnizados del minero. Lentamente, pero con irrenunciable constancia, este fantasma negro se va aposentando en los pulmones de los picadores, hasta herirles gravemente con esa mortífera enfermedad conocida por silicosis.

El aspirador de polvo inventado por este benefactor del minero, parece ser —las pruebas, hechas ante autoridades del ramo, han sido satisfactorias— que, al recoger el polvo desprendido al picar, causa a la larga de la enfermedad, evitará que ésta se produzca.

Celebramos como cumple el éxito de este aparato y damos nuestra enhorabuena al feliz inventor de él. Si a los españoles, en esto de los inventos, se nos ha tomado a veces un poco a broma, pues la improvisación y la falta de base científica de ellos, eran a menudo, nuestra tara técnica, en ocasiones —y quizá ésta lo sea—, también ha de considerársenos con la responsabilidad y el mérito que nuestras ideas merecen. Antes, un Monturiol, Isaac Peral o La Cierva, pudieron acreditarlo así; hoy, don Pío de la Fuente, también tiene una evidente prueba que aportar, en bien del progreso y, sobre todo, en bien de la humanidad y del trabajo, que es el más preciado galardón que un invento puede ostentar.

Información mensual de mercados en MIES, revista de Agricultura y Ganadería. Suscripción: 3 pesetas al mes. Apartado, 15. Palencia.

# Religiosas

## Hoy comienza la solemne y tradicional novena de ánimas en Ntra. Sra. de la Calle

Hoy, sábado, dará comienzo en esta Parroquia el tradicional solemne novenario que la Cofradía de su nombre dedica a la benditas Animas del Purgatorio.

El arraigo tradicional de estos cultos que supieron recoger los anhelos de Palencia hechos sensibles en su devoción hacia sus hermanos difuntos, el gran número de fieles inscritos de toda la capital y de todos los sectores de dicha Cofradía hicieron patentes los sentimientos de amor hacia las Animas benditas, siendo expresión de todo ello la gran concurrencia a la novena.

Todos los días, a las once de la mañana, habrá Misa rezada durante la cual se hará el ejercicio de la novena. A las siete y media de la tarde, Santo Rosario, recitación de la novena y sermón que predicará el M. I. Sr. Dr. D. Julio Porro Cardeñoso, Canónigo de la S. I. Catedral de Tarragona, terminándose con el solemne responso cantado.

SAN PABLO.—**Triduo en honor al Beato Martín de Porres.**—Ayer ha dado comienzo el solemne triduo en honor al Beato Martín de Porres. Todos los días por la mañana se celebra la Santa Misa de intención, en el altar del Beato, a las ocho.

Por la tarde, a las siete y media, después del rezo del Santo Rosario, predicará el M. R. P. Dr. Fr. Antonio Royo Marín, O. P.

Al final de los cultos, se cantará el himno al Beato.

Durante estos días vienen retransmitiéndose en guión radiofónico, unas estampas de la vida del Beato Martín de Porres, después del Rosario radiado para los enfermos a las seis de la tarde.

COFRADIA PENITENCIAL DE LA SANTA VERA CRUZ.—Esta Cofradía celebrará en la Iglesia de San Pablo, los siguientes cultos:

Día 9, a las seis de la tarde, vigilia de difuntos.

Día 10, a las nueve de la mañana, Misa en sufragio del alma de los Hermanos fallecidos.

MISAS POR EL ALMA DE SU SANTIDAD PIO XII.—Los días 11, 12, 13, 14, 15 y 17, se celebrarán a las nueve de la mañana, en San Pablo (capilla de la Cofradía) Misas por el alma de S. S. Pío XII.

Se ruega la asistencia tanto a Hermanos como a Hermanas de esta Cofradía.—**Los Alcaldes.**

# Recuerdos viejos

## HACE 50 AÑOS

**NOTICIAS DEL DIA 8 DE NOVIEMBRE DE 1908**

ANUNCIOS.—Se advierte al público que la salchichería de "Los marraneros", Plaza Mayor, vende:

Tocino añejo, a 2 pesetas kilo; tocino nuevo, a 1'80 pesetas kilo; hebra de cerdo, a 2'20 pesetas; salchichas de cerdo sólo, a 2 pesetas; longaniza nueva, a 3 pesetas.

El Regimiento de Cazadores de Talavera (15 de Caballería), anuncia:

"El día 8 de noviembre, a las once, tendrá lugar la venta en pública subasta de 14 caballos de desecho, en el cuartel de San Fernando".—El comandante mayor, León Ochotorena. V.º B.º, el coronel, Prestamero.

SESION DE LA DIPUTACION.—Bajo la presidencia del señor García de los Ríos, y con asistencia de los señores Marcos, Zurita, Jubete, Diezquijada, Macho, Merino, Doncel, Pérez Juárez y Rodríguez Blanco, ha celebrado la Diputación Provincial sesión ordinaria.

El presidente dió cuenta de haber recibido una atenta carta del librero de esta localidad, don Santiago Rincón, acompañada de un mapa de la provincia, que ha sido editado por el señor Rincón, y que constituye un interesante trabajo cartográfico de nuestra provincia. Tal es así, que el señor Jubete y otros diputados se interesan sean adquiridos varios ejemplares, para entregarlos a los pueblos que los soliciten, acordándose adquirir veinticinco ejemplares de dicho mapa.

Para formar parte de la Comisión especial de carreteras, se designa al señor Doncel, en sustitución del diputado don Acilino Díez Gómez, recientemente fallecido en Santander.

CONCIERTO.—El domingo, a las doce y media de la mañana, la Banda Municipal de Música, ejecutará en el Paseo del Salón, su acostumbrado concierto semanal, bajo el siguiente programa:

"El motete", pasodoble, Serrano; "Chantilli", tanda de valses, Waldteufel; "Amalia", mazurka, Ripoll; "L'Arlesienne", suite, (primera vez), Bizet; "La Rabalera", pasodoble, (primera vez), Vives.

JUNTA PROVINCIAL DEL CENSO.—Hoy se reunirá en la Diputación la Junta Provincial del Censo, con objeto de hacer la proclamación de candidatos y designación de interventores, para la elección parcial de un Diputado a Cortes por este distrito, que se llevará a cabo el domingo 15 del corriente.

Hasta ahora no se conoce más candidato que el actual director general de Obras Públicas, don Abilio Calderón.

SOCIEDAD ELECTRICA.—Hoy se reunirá el Consejo de la Sociedad Eléctrica, con objeto de resolver el acuerdo adoptado por el Ayuntamiento, acerca de la instalación de nuevas máquinas, que garanticen un buen servicio de alumbrado en los meses en que el Canal de Castilla corte las aguas para la limpieza y reparación de los vasos.

De la resolución que adopte el consejo, depende el que el Ayuntamiento haga o no firmes los acuerdos que ya tiene en principio bosquejados sobre este asunto.

TRAFICO AEREO.—La aplicación de los progresos realizados en los dominios de la aviación a las necesidades de la vida, puede considerarse ya como un hecho consumado.

Dentro de poco se empezará a emplear globos dirigibles para el transporte de pasajeros y mercancías entre Boston y Nueva York.

Estos globos serán cinco, y se construirán bajo la dirección del capitán Tomás Baldwin, el mismo que trazó los planos del dirigible recientemente adquirido por el Gobierno norteamericano y por iniciativa de Mister Carlos Gridden, presidente de la Compañía de Navegación Aérea, que ha firmado ya con el capitán el correspondiente contrato.

Los dirigibles encargados por la Compañía serán del mismo tipo que el adquirido por el Gobierno: cada uno de ellos podrán transportar tres personas y 250 kilos de peso; marcharán a una velocidad de 30 kilómetros por hora.

La Compañía establecerá cuatro estaciones de parada: una en Boston, otra en Worcester y la última en Nueva York.

Los trabajos de construcción de los dirigibles serán llevados con gran actividad, y se calcula que aquéllos podrán empezar a prestar servicio el primero de marzo próximo.

# SUCESOS LOCALES

RIÑAS. — Beatriz López García de 31 años, casada, tiene su domicilio en el número 4 de la calle de Panamá, en el Barrio del Cristo, y sus niños se entretienen en jugar con los de una vecina, llamada María de la Fuente. A veces, los pequeños no se entienden en sus juegos y se pelean y el que menos puede acude indefectiblemente llorando en busca del consuelo materno, demandando a la vez justa venganza para su rival. Así lo hace su madre, apostrofando con profusión de palabras, inofensivas las más de las veces, al hijo de la vecina, la cual, a su vez, sale en defensa de su vástago, que naturalmente nunca tiene la culpa del pequeño alboroto callejero. Como quiera que su desacuerdo resulta mucho más acentuado que el de los chiquillos, también ellas, sin dejar por eso las palabras, pasan a las manos. Total, que en esta ocasión Beatriz López ha resultado con algunas heridas leves, de las que fué curada en la Casa de Socorro, apresurándose a denunciar a su convecina, y el Juzgado Municipal será en definitiva quien ponga paz a las dos señoras, porque seguramente los chiquillos a estas horas ya están como si nada hubiera ocurrido.

# GOBIERNO CIVIL

## Visitas al Gobernador

El Excmo. señor Gobernador Civil y Jefe Provincial del Movimiento, ha recibido en sus despachos oficiales las siguientes visitas:

Don Santiago Pazos Sobradelo, Capitán Jefe de la Plantilla de Policía Armada de Palencia; don José María Castañeda Cardo, jefe local de Saldaña; don Felipe Areños Gallardo, alcalde de San Román de la Cuba; don David Cástor Manso, don Pedro Fresno Delgado, don Máximo Pulgar Velasco, don Leoncio Mínguez Urbaneja y don Nicolás Ruiz de la Serna, alcalde, jefe de la Hermandad de Labradores, jefe local, secretario de la Hermandad y concejal, respectivamente, del Ayuntamiento de Valbuena de Pisuerga; don Fermín Martín Alonso jefe local, acompañado de don Esteban Salvador Merino, don José Marcos San Millán y doña Rosario de la Parte, de Sotobañado; don Modesto Rojo Barbán, alcalde de Mazuecos de Valdeginate; doña María Martínez Marté y doña Pura García González, de Palencia; don Mariano Zurita Villafruela, de Palencia; doña Blanca y doña Conchita Fuertas Millán, de Palencia.

**Reseña legislativa en MIES, revista mensual de Agricultura y Ganadería. Suscripción: 3 pesetas al mes. Apartado de Correos, 15. Palencia.**

# Dietario

## Sábado 8 de Noviembre de 1958

SANTORAL. — Santos: Severo, Severiano, Carpóforo, Victorino, hermanos; Claudio, Nicóstrato, Castorio, Sinforiano, Simplicio, mártires; Diosdado, papa; Mauro, Willehad, Godefrido, obispos; Claro, presbítero. (Misa: Del Domingo XXIII de Pentecostés. Color: Verde).

Sale el sol a las 6'53 hs. y se pone a las 17'5 horas. Sale la luna, a las 3'17 horas y se pone a las 15'19 horas. Luna nueva, el día 11.

REFRAN: El viejo pajar, cuando se enciende, malo es de apagar.

**EL TIEMPO EN PALENCIA**

Barómetro: A las dieciocho horas de ayer, 704'8; a las ocho horas de hoy, 704'9. — Temperaturas: Máxima de ayer, 15'6; mínima de hoy, 6'0. — Dirección del viento: A las dieciocho horas de ayer, calma; a las ocho horas de hoy, calma. — Humedad relativa media, 71 por ciento.

**AVE MARIAS, SAGRADOS CORAZONES, EN I. G. DIARIO-DIA**

EFEMERIDES. — 63: a. J. C. Primera Catilinaria. — 1307: Juramento de Rütli. — 1517: Muere el Cardenal Cisneros. — 1674: Muere Milton. — 1873: Muere Bretón de los Herreros. — 1895: Roentgen descubre los Rayos X. — 1942: Desembarco aliado en Africa.

# Cuatro Cantones

## El invento inventado

Hay una noticia interesante y pintoresca, que difunde como breve información curiosa la Prensa de estos días.

Se trata de que un Maestro Nacional ha inventado un sistema pelagógico-eléctrico, verdaderamente original y eficaz.

Como lo curioso siempre arrastra, hemos leído el contenido de la información, y hemos podido comprobar que tal «invento» era ya conocido por los palentinos hace algunos años. Se trata de una serie de preguntas indicadas en un tablero; cada pregunta tiene un puntero indicador para hacer uso de él. Las respuestas se ecuentran diseminadas por el tablero, con una indicación metálica cada una. Formulada la pregunta por el profesor, el alumno deberá tomar el puntero de tal pregunta y tocar con él el punto metálico de la respuesta. Si el alumno acierta, al realizar el contacto se enciende una lucecita con la indicación de «bien», y si la lucecita no responde, es que el alumno no ha estado muy acertado.

Como puede deducirse, el sistema es sencillo, fácil... y ya «inventado», pues hace unos años, en la exposición local del Frente de Juventudes, figuraba, en la Sala de Exposición y Turismo, uno de estos mapas originales y de verdadera eficacia pedagógica. No sabemos si el mapa de la exposición palentina fué invención del joven autor, lo que sí podemos decir es que lo que ahora ha inventado el Maestro en cuestión, cuenta ya con un antecedente concreto.

## El eterno "Casus belli"

¡La paz perpétua!... ¡Bonita inscripción para la puerta de un cementerio! Eso lo dijo, poco después de la primera conflagración mundial el viejo Poincaré que en punto a escepticismo pacifista no dejaba lugar a dudas. Después vino la segunda contienda mundial. Y todavía andan a cañonazos allá por el estrecho de Formosa.

Uno de los libros cuya lectura nos ha causado más profunda impresión se titula «¿Qué es el hombre?», de Alfredo Machín. Este Machín— que no tiene nada que ver con el simpático mulato cantor de boleros— sostiene que el hombre es un cazador antisocial. Se trata de un evolucionista convencido de que la convivencia social —no hablemos ya de la fraternidad— entre los humanos es harto problemática. Nos soportamos, unos a otros, de mala gana y porque no tenemos otro remedio. Si el hombre pudiera retornar a su caverna o subirse de nuevo a su palafito, lo haría de buen grado, rodeado de su familia que, a regañadientes, es el único vínculo de comunidad que tolera.

Pero cuando, como ocurre en nuestros días, tiene que vivir en vecindad promiscua, a veces con derecho a cocina —que es el derecho a escándalo— los choques más o menos bélicos están a la orden del día. Si quieren ustedes convencerse de ello, no tienen más que leer la sección de sucesos. No pasa día sin que en la Comisaría se presente alguna denuncia por riñas, agresiones, altercados, insultos y reyertas entre vecinas. La más reciente, una breve pelea de «catch-as-can can» femenino, con tirones de pelo, arañazos y etcétera, etcétera, entre dos vecinas de nuestra capital. «Casus belli»: un cubo de agua sucia arrojado ante la puerta de una de las contendientes.

En fin: ¡lo de siempre!...

El viejo Poincaré no era ningún «despistado».

## La olimpiada del domingo

El domingo, Olimpiada.

En Palencia no nos asusta ya ninguna frase tipo «slogan» referida a los deportes. En Palencia hemos asistido ya a muchas competiciones de tipo nacional, de gran trascendencia. Hablar ahora de una Olimpiada, no tiene ninguna importancia.

La Olimpiada del próximo domingo es para principiantes. La «Olimpiada del Neófito» se denomina.

Grandemente interesante. Lo hemos dicho muchas veces. Esto del deporte es algo parecido a la virtud, por lo que a formación se refiere; conviene comenzar desde pequeño. Los músculos se acostumbran cuando se les comienza a doblegar en la edad tierna, al igual que los buenos hábitos que se adquieren en la infancia son difíciles de desarraigar. Hay un viejo aforismo pedagógico que nos dice que la copa tarda en desembarazarse del perfume del primer licor que en ella se vierte y es conocido el símil de que los árboles tiernos conservan hasta su desaparición, después de luengos años, las huellas y tatuajes que en ellos hayamos realizado.

Aficionemos a nuestra infancia y adolescencia con el ejercicio físico, y tendremos el día de mañana hombres fuertes; sabido es asimismo que siempre el cuerpo sano es buen recipiente para el espíritu limpio.

La Olimpiada del Neófito se celebrará el domingo. En verdad que se trata de una magnífica iniciativa.

**Lea todas las semanas el Suplemento Agrícola DIARIO-DIA**

# Rincón ameno

**DESPISTE**

¿Sabe quién se ha muerto, doña Rufina?

—¡Qué sé yo!

—Don Nicanor.

—¡Quién iba a pensar que don Nicanor muriera!

—El pobre, tan lleno de vida, parece increíble, doña Rufina.

—¡Es verdad! Hoy el mundo anda revuelto. Ultimamente se ha estado muriendo gente que jamás lo había hecho.

**PEREZOSOS**

Un mulato veracruzano y su mujer, que son la estampa misma de la pereza, se encuentran descansando en sus hamacas, bajo un platanar. De pronto él bosteza y su mujer le dice con un hilito de voz.

—Oye, Pipo, ya que tienes la boca abierta, llámame al hijo.

**SABIO**

Una señora habla con una amiga esposa de un sabio investigador.

—Debe de ser maravilloso —le dice— estar casada con un genio como su marido.

—Pues... no sé lo qué opinaría usted si su marido al salir de casa, le diera un beso a la puerta y un empujón a usted.

**ADIVINANZA**

Una viejita arrugadita
que lleva un bastoncito.

Solución a la Adivinanza de nuestro número anterior:
EL ESCARABAJO

**CRUCIGRAMA**
Número 2.155 — Por MIROSPA

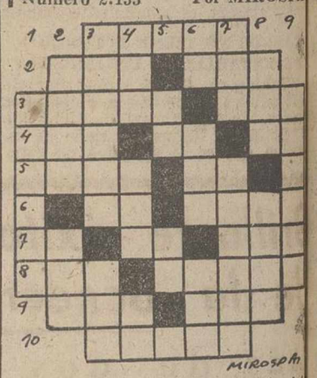

Horizontales: 1: Isla griega del Mar Egeo. 2: Planta comestible. Hueso de la cadera. 3: Medida itineraria equivalente a legua y media, usada entre los indios de la América del Sur (plural). Voz propia de la gallina clueca. 4: (al revés) Repetición. Números romanos. Dos. 5: Famoso compositor. (al revés) Negación. 6: Preposición inseparable. Sacerdote budista del Tibet. 7: Entregué. Contracción. Pradería donde suele sestear el ganado vacuno. 8: Planta oxalídea de flores amarillas. Nombre de mujer. 9: Adverbio. Letra griega. 10: Ría gallega.

Verticales: 1: Provincia española. 2: Villa de la provincia de Segovia. Departamento del Perú. 3: Dícese de cierta cuchara. Rey de Judá. 4: Guacamayo mejicano. Río italiano. Verbo. 5: Siglas comerciales. Cifra romana. 6: Lengua. En los huesos. Cabeza de ganado. 7: Adverbio latino. Casa pequeña. 8: Nombre árabe de varón. Valle de la provincia de Burgos. 9: (al revés) Nombre de varón.

Sol. al Crucigrama número 2.154:

Horizontales: 1: Nepal. 2: Con. Les. 3: Comas. Non. 4: Acá. Le. La. 5: Lada. Va. 6: Ad. acaT. 7: So. aC. Aaa. 8: Asa. Coral. 9: Ale. Los. 10: Antes.

Verticales: 1: Calesa. 2: Coca. Osa. 3: Nómada. Ala. 4: Ena. Ada. En. 5: SL. CC. 6: Al. Eva. Olé. 7: Len. Acaros. 8: Sol. Anas. 9: naitaL.

# DIARIO DE AVISOS

FARMACIAS DE GUARDIA.—Durante la semana están de guardia las farmacias de don Manuel Arangüena (Barrio y Mier, 14) y don Anastasio Arenal (Paseo del Otero, 19).

**REGISTRO CIVIL**

MATRIMONIOS. — Melchor Tejido Luis, de Palencia, con María Antonia Aguilar Díez, de Palencia. Adolfo Domínguez Collantes, de Villaciod, con Carmen Bahillo Reinoso, de Astudillo.

NACIMIENTOS. — María Isabel Ortega Esguevillas, de Juan José y Angela, Mayor, 189; Hipólito Castro López, de Benito y Albina, Fulgencio García, 21.

DEFUNCIONES. — Segunda Cartera Varona, de 86 años, viuda, Isabel Blanco, 22; Bernardina Becerril Prada, de 60 años, casada, Pastores, 2; Vicente Fernández Durán, de 69 años, casado, Travesía del Consistorio, 1.

**CUPON PRO CIEGOS**

Lista de los números premiados del «Cupón Pro Ciegos», correspondiente al sorteo celebrado el día 6 de noviembre de 1958.

Premiado con 250 pesetas, número 360. Premiados con 25 pesetas, todos los terminados en 60.

FOTOS PARA CARNET
ENTREGA RAPIDA
RETRATOS DE NIÑOS
LABORATORIOS ALBINO
Mayor, 79 — PLANTA BAJA

## CASA DE SOCORRO

LESIONADOS. — El personal de servicio en la Casa de Socorro, ha prestado asistencia médica a los siguientes:

María del Carmen Tejido, de años, que sufría herida cortante en la región rotuliana derecha.

Beatriz López, de 31 años, herida incisa contusa en la región parietal izquierda.

José Antonio Mariscal, de un año, herida cortante en el pulpejo del dedo anular derecho.

---

Primer aniversario de la señora

# Doña Ascensión Arangüena Arangüena

**que falleció en Palencia el día 8 de Noviembre de 1957**

A los 57 años de edad

**Después de recibir los Santos Sacramentos**

**D. E. P.**

*Su desconsolado esposo Onésimo Vicente Rojo; hijos Pedro y José; hermanos Enrique, Julio, Nieves (R. Esclava del Sagrado Corazón), Jesús, Josefa, Francisco, José-María, Manuel y Carmen; hermanos políticos Elvira Parada, Pilar Berea, Concha Docet, Blanca Fanego, Valentín Alonso, Georgia, Lauro, María Soledad Vicente y Cándida García; tíos, sobrinos, primos y demás familia,*

**Al recordar la fecha de tan sensible pérdida suplican una oración por su alma**

Las misas que se celebren el día 8, en la Iglesia Parroquial de Santa Marina a las siete y media, ocho y nueve y media; en la Iglesia Parroquial de Nuestra Señora de la Calle, a las ocho y media, nueve, diez y diez y media y en San Francisco a las siete, siete y media, nueve y diez, serán aplicadas por el eterno descanso de su alma.

---

EL SEÑOR

# Don Vicente Fernández Durán

AGENTE COMERCIAL

**Falleció en Palencia el día 7 de Noviembre de 1958**

**Después de recibir los Santos Sacramentos y la Bendición Apostólica de Su Santidad**

**D. E. P.**

*Su desconsolada esposa doña Luisa García Manzano; hijos José y Clara Fernández Ventura; hijos políticos María del Carmen Alvarez Polo e Ireneo Fuente Encalado; hermanos María Concepción, María del Tránsito, María del Socorro y Francisco; hermanos políticos, nietos, sobrinos, primos y demás familia,*

**Ruegan a sus amistades una oración por el eterno descanso de su alma**

Funerales: Sábado, 8, a las diez y a continuación la conducción del cadáver al Cementerio.
Misa de familia: Lunes, día 10, a las nueve y media.
Iglesia Parroquial: Nuestra Señora de la Calle.
Casa mortuoria: Consistorio, 1.

Pompas fúnebres «HONTIYUELO»

M.C.D.2022

# Visita pastoral del Excmo. y Rvdmo. Obispo de la Diócesis a Dueñas

## El doctor Souto Vizoso administró cerca de doscientas confirmaciones

El pasado mes de octubre tibio y agradable que finalizó con hojas y flores de todas clases, que hacen corte y honor al tardío y triste crisantemo, ha sido pródigo en acontecimientos religiosos y meteorológicos.

El 9 muere Su Santidad Pío XII, de tan grata y ejemplar recordación.

Por su eterno descanso se celebraron solemnes funerales, el 10 en la Abadía Cisterciense de San Isidro; el 11, en la Iglesia del Colegio de Religiosas de Santa Teresa de Jesús; el 13 y 14, en la parroquia.

Las mismas campanas que, con sus tristes y pausados sones, anunciaron y lloraron la muerte del Papa Santo repicaron alegres y jubilosas el 28, por la tarde, con la buena nueva de la elección del Cardenal Roncalli para Pontífice de la cristiandad.

Aún no se habían extinguido estos agradables sones en nuestros oídos cuando nos convocan de nuevo a la Plaza de San Agustín para recibir a nuestro querido Prelado, el Excelentísimo Sr. Obispo de la Diócesis, doctor Souto Vizoso, que, escoltado desde el límite de la parroquia, que lo es también de la Diócesis, por motoristas de la localidad y que hace la entrada en la misma acompañado de los MM. II. Sres. Secretario-Canciller del Obispado, don Eduardo Izquierdo y Arcipreste, don Manuel Abia.

Ya en la iglesia, rebosante de fieles, luz y flores, revestido con los ornamentes sagrados, se dirige el Prelado a sus diocesanos de Dueñas para agradecerles el gran recibimiento tributado con alusiones exactas a las notas más destacadas del mismo, la salutación del Ayuntamiento, el ofrecimiento de las juventudes de Acción Católica, la dedicada al nuevo Papa Juan XXIII, la pancarta de las Escuelas, los motoristas que le escoltaron, los cánticos, las colgaduras de las casas particulares, los voladores. Para cada cosa ha tenido Su Excelencia Reverendísima el acertado comentario, ofreciéndolo todo a la mayor gloria de Dios y provecho de las almas de estos habitantes a los que, paternalmente exhortó al mejor cumplimiento de sus deberes religiosos y colmó de bendiciones.

Visitó, seguidamente, el Sagrario y después de rezar un solemne responso por el eterno descanso de los fieles difuntos de la Parroquia y otro por el insigne benefactor de la misma, Excmo. Sr. D. Federico Mayo Gayarre (q. e. p. d.), y de visitar la pila bautismal y altares y de administrar cerca de doscientas confirmaciones, en cuyo acto actuaron de padrinos el señor alcalde, don Pedro García Peña y su distinguida esposa, doña Pilar Aguilar Sinovas, se trasladó, en unión de los Rvdos. Sres. Sacerdotes, autoridades y funcionarios locales y Maestros Nacionales, al salón principal de la Casa Consistorial, en el que fueron obsequiados por la Corporación Municipal.

Durante este y otros actos, su Excelencia Reverendísima, mostró el mayor interés en conocer el alcance de los daños sufridos por la tormenta e inundación del 11, de la que se le dieron completos detalles, con la exhibición de amplia información gráfica, lo que le impresionó tan vivamente que ofreció su incondicional apoyo para obtener las ayudas necesarias y evitar la repetición del terrible azote que constituyen estas frecuentes riadas.

Más tarde visitó el Colegio de Religiosas de Santa Teresa de Jesús, asistiendo también al rezo del Santo Rosario en la parroquia a cuyo final hizo uso de la palabra para explicar la importancia y gracias de esta devoción.

El 30, después de decir la Santa Misa, a las ocho y media de la mañana, en la que dió a besar su anillo pastoral y la Comunión a numerosas personas, volvió a dirigir su paternal palabra a los fieles, salió para las parroquias de Calabazanos y Villamuriel de Cerrato, a las diez en punto.

Las notas más destacadas de la visita las han dado los niños y niñas de las Escuelas Nacionales con su crecido número y ser portadores todos de banderitas, las niñas del Colegio de las Religiosas de Santa Teresa de Jesús con los vistosos uniformes y unos y otras con su compostura, orden y angelicales cánticos.

Dueñas y octubre de 1958.

*El Corresponsal*

VIAJANTE

SE NECESITA

Dirigirse al Apartado de Correos, 73. — Palencia, por carta escrita a mano

AGUA POTABLE

FINA COMO DE LLUVIA AUNQUE SEA DE POZO

PURIFICADOR PERMO

Agente de ventas en Palencia y provincia,

Albino R. Alonso

Berruguete, 4. Teléfono, 1982

Mayor, 79.—Comercio

SIEMENS OMIKRON TRANSISTON

APARATOS para Sordos

Visita en Palencia: Días 10 y 11 noviembre

Hotel Castilla (Mayor Pral.)

de 10 a 1'30 4 a 8

# El acto de clausura de las Santas Misiones en Barruelo de Santullán constituyó una gran manifestación de fe

## Emocionante despedida a los Padres misioneros

El acto de clausura de las misiones que por espacio de diez días se sucedieron en esta cuenca minera se celebró el sábado, día primero de noviembre festividad de Todos los Santos, con una solemne Misa de Campaña en la plaza del Ayuntamiento.

Previamente se habían instalado en los balcones de la Casa Consistorial potentes altavoces por medio de los cuales los misioneros llamaban al pueblo de Barruelo a participar en el acto de clausura.

Se congregó en la citada plaza una gran muchedumbre de gente que oyó con gran devoción la Santa Misa y las palabras que los Misioneros dirigieran durante el acto.

Terminada esta el R. P. Constantino, director aquí de esta Santa Misión, dirigió unas emocionadas palabras de despedida y dió a los barruelanos las últimas recomendaciones, encaminadas a sacar verdadero fruto y conseguir que la semilla por ellos sembrada produzca el ciento por uno.

Bendijo a continuación la hermosa cruz como recuerdo de esta Misión y dió a todos la bendición papal con el fin de ganar las indulgencias concedidas a cuantos hayan asistido a los actos misionales.

Seguidamente se fueron acercando a los micrófonos los demás padres y con palabras llenas de emoción se fueron despidiendo de la gran concurrencia allí congregada y de todo el pueblo de Barruelo.

Un grupo de chicas cantaron unas canciones de despedida con diversas alusiones a los Padres, que fueron muy celebradas por todos.

Después, ya abajo en la plaza, fueron materialmente aprisionados por la multitud ansiosa de besar sus crucifijos y de sus hábitos y despedirse personalmente de ellos.

A las tres de la tarde, hora en que efectuaron la salida, fueron despedidos por el clero y autoridades locales, repitiéndose las pruebas de afecto de los allí congregados a tal fin.

Entre los actos misionales destacados durante estos últimos días sobresalen en primer lugar la vela nocturna, solo de hombres, que en honor de la Virgen del Carmen tuvo lugar en la noche del jueves, que terminó con Misa de Comunión y procesión por las calles de la Villa, actos que finalizaron a las dos de la mañana, a la que concurrieron gran número de hombres que casi llenaron el templo parroquial. Digno de mención es también el Rosario de la Aurora del viernes, al final del cual hubo misa de Comunión en la plaza de las Casas Nuevas y se despidió allí a la Virgen del Carmen que tornó a su Santuario.

El domingo que amaneció espléndido ya no se madrugó tanto, enmudecieron las rondallas, las voces infantiles y los altavoces, llamando al Rosario de la Aurora. Se vió mucho público de paseo por el campo, otras siguieron visitando el Cementerio como el día de Todos los Santos, a rogar por sus seres queridos, y ¿cómo no? se hablaba, comentaba y se echaban de menos los Padres Misioneros que con tanto celo, inundaron de sana alegría y santa inquietud las almas de todos los barruelanos durante los pasados días, que no hay duda que dejaran entre nosotros imborrable recuerdo. Que el Señor les bendiga y les conserve para que una vez reparadas sus fuerzas y restablecidas sus gargantas puedan seguir predicando la doctrina de Cristo. Nosotros repetiremos aquí las palabras que dijo nuestro querido párroco el día de la clausura: ¡Que Dios se lo pague!

**Donato Ramos**

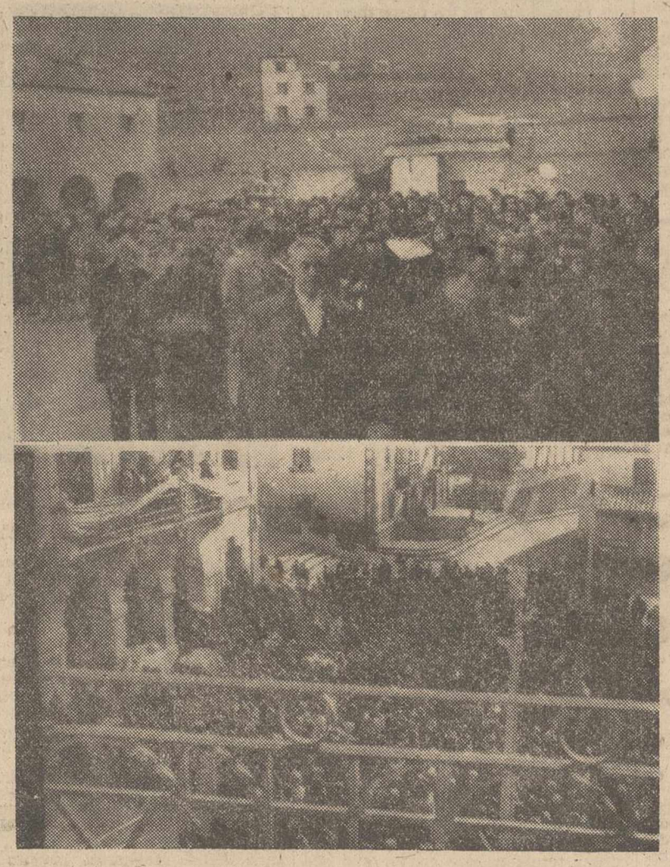

Arriba: Rosario de la Aurora, el día de la despedida de la Virgen del Carmen. Abajo: Aspecto de la Plaza de España, al finalizar el acto de clausura de la Santa Misión.—(Foto Pedro López Ortega)

Padres Misioneros, sacerdotes y alcalde de Barruelo, momentos antes de su marcha.—(Foto Pedro López Ortega)

# La tumba de la joven mártir Laudelina en Aguilar de Campoo

## El Ayuntamiento de la capital envió una corona de flores

La presente fotografía pertenece a la sepultura de la joven mártir Laudelina, que murió en defensa de su honor, en la noche del 17 de mayo último. Está tomada después de la Misa que se dice en la Capilla del Cementerio, el Día de Difuntos, a las doce. El de la orilla, es el padre de Laudelina y, su madre es la tercera de las señoras, o sea la de más edad. Las coronas de arriba y abajo, son las dos que las regalaron la Empresa Fontibre, que era donde trabajaba y, la otra, las compañeras. En las cintas, se aprecian las letras de recuerdos de sus compañeras. Sobre la sepultura, una magnífica corona de flores naturales, regalada por el Excelentísimo Ayuntamiento de Palencia. La profusión de flores lo demuestra que después de estar expuesta desde el Día de Todos los Santos, hasta la una de la tarde del día 3, aún había muchas flores sin marchitar. Junto con la corona del Excmo. Ayuntamiento de Palencia, un precioso ramo de flores, regalado por doña Manolita Fontaneda, y, un poco más adelante, la foto de la mártir con un portarretrato.

Nos agradaría el que las almas generosas y buenas, que valoran en toda su extensión y alcance la amargura de aquel triste drama de aquella jovencita que sucumbió en defensa de su honor cuando terminaba de dejar el trabajo, contribuyeran con su óbolo a levantar una lápida o panteón a la memoria de esta joven modelo. Sería una obra de caridad, en atención a la humildísima condición de los padres (porque éstos no pueden hacerlo), que reflejaría con la práctica, la simpatía y asociación de los buenos sentimientos cristianos. Hacemos público al Excmo. Ayuntamiento de Palencia, en nombre propio y de la familia de la mártir, el agradecimiento más sincero por la prueba que han dado de generosidad y asociación al dolor de los padres de Laudelina Medrano, por el envío de tan magnífica corona para que estuviera representado en días de tantos recuerdos.

ONESIMO FERNANDEZ

Aguilar de Campoo, 7 de noviembre de 1958.

# Fundación de una Trapa en Angola por los Padres Cistercienses de Dueñas, misioneros del monacato

Cierto día hablaba Gandhi con un cristiano. Su conversación ha llegado hasta nosotros y merece ser conocida de muchos. «La rosa no posee un lenguaje, se contenta con exhalar su perfume, pero entonces, incluso el ciego que no puede ver la rosa, percibe su aroma. Ahí se oculta todo el secreto del evangelio de la rosa. Pues bien, ¿el Evangelio que Jesús predicó, no es mejor que el evangelio de la rosa? Si es así, dejad, pues, que sea vuestra vida la que nos hable». ¡Cuánta filosofía encierran estas palabras de un pagano...! Y, entre los cristianos, alguno se preguntará acaso: ¿Una Trapa en Angola? ¿Qué harán allí los monjes del Císter, si ellos viven retirados en sus claustros? ¿O pensarán cambiar su género de vida para consagrarse a la predicación?

Los monjes de San Isidro de Dueñas están en vías de fundar una Trapa en el Africa Occidental Portuguesa, en pleno país de misión. Acuden allí respondiendo a las apremiantes llamadas de Prelados misioneros que les repetían una y otra vez que se estaban haciendo sordos a la voz del Espíritu Santo. Los celosos evangelizadores de Angola no pretendían ciender a sus admirados hermanos los cistercienses de la estrecha observancia; no hacían sino secundar los deseos de S. S. Pío XI quien, en la «Rerum Ecclesiae» exhortaban a los Prefectos y Vicarios Apostólicos a que acosaran con sus ruegos a los Superiores de las órdenes contemplativas para que introdujeran su austera forma de vida en las Misiones fundando allí cenobios, convencido como estaba el gran Papa de las misiones de que, si esa idea se reducía a la práctica, habría de ayudar grandemente a la rápida difusión del Evangelio. Y esto —insistía el Sumo Pontífice— «sin desorientarse en nada del espíritu y práctica de su Instituto, ni tomar parte en la vida activa».

La numerosa Comunidad de San Isidro —115 monjes—, es joven. Joven porque en ella, hasta los pocos monjes que hay de edad ya algo avanzada, sueñan todos —con su admirable realismo sobrenatural— con ideales elevados. Y donde hay juventud hay entusiasmo. Por eso ha respondido con generosidad a la llamada del Obispo de Nova Lisboa y el Rvdo. Padre Abad de Dueñas no podrá satisfacer a todos aquellos de sus hijos que se le han ofrecido voluntarios para ir a compartir las renuncias y las batallas de los misioneros.

Ellos también quieren evangelizar, deben también batallar. Pero sus armas, son sólo dos: el silencio; y el amor. Sólo el amor es el que salva, santifica y glorifica. Y ellos saben que, el mismo amor que invita a algunos a pregonar la Buena Nueva, invita a otros no menos imperiosamente a callarse al amor.

La misión de los monasterios es la representación integral de la vida cristiana en toda su plenitud, hasta las últimas consecuencias de la vida humana, tanto individual como social. La fundación de los monasterios, por tanto, no es la de predicar el Evangelio, sino la de practicarle. Para todos los hombres, más «particularmente para los infieles —más sensibles a las impresiones que a los razonamientos— el ejemplo es, mucho más poderosamente que la palabra, el vehículo de la fe (Benedicto XV)».

Desde el pasado mes de junio, dos monjes de San Isidro de Dueñas, los PP. Roberto Fernández y Pablo de la Cruz Pereira —que, aunque joven, es ya veterano misionero puesto que ha trabajado diez años en Angola— se hallan en la diócesis de Nova Lisboa y han adquirido ya una finca no lejos de Bela-Vista. En los primeros meses del próximo año, irá a juntárseles la primera colonia de fundadores. Decía S. S. Pío XI que «es de grandísima importancia que no falten jamás a la Iglesia intercesores, libres de toda otra preocupación, para implorar sin descanso la misericordia divina y hacer descender del cielo sobre los hombres, demasiado descuidados de su propia salvación, toda suerte de beneficios». La nueva cristiandad de Angola tendrá pronto en su seno una orden religiosa que permitirá a los nativos abrazar la vida contemplativa. Sus pastores —Prelados, misioneros, clero indígena— hallará en ella un firme sostén; «Trabajen, fatíguense, y aun den su vida a los portavoces del Evangelio por convertir a los paganos a la religión católica y pongan en todo ello ingenio, habilidad y todo género de medios humanos; pero no darán un paso adelante, todo será en vano, si Dios con su gracia no toca las almas de los infieles y las ablanda y las atrae hacia Sí».

Los monjes de San Isidro van a enjambrar en Angola. Allí marchan, para vivir el Evangelio, para afianzarse, por la abnegación y el desprendimiento, en su vocación, íntimamente persuadidos de «que contribuyen mucho más al incremento de la Iglesia y a la salvación del género humano los que asiduamente cumplen con su oficio de orar y mortificarse, que, los que con sus sudores y fatigas, cultivan el campo del Señor (Pío XI)».

Y, al decir esto, no es que pretendamos comparar —menos aún oponer— sino captar con mayor profundidad la variedad de vocaciones y de gracias de una misma realidad. Todos reconocemos humildemente que, el estar aquí o allí, importa poco en sí mismo. Es asunto de Dios que es el que llama. Lo esencial no es ni nuestro progreso en la virtud, ni siquiera la salvación de las almas, sino la gloria de Dios.

**Fernando Gómez de las Bárcenas**

Los PP. Roberto Fernández y Pablo de la Cruz Pereira que se hallan en la Diócesis de Nova Lisboa

POMPAS FUNEBRES

CRESPO

Casa fundada el año 1908

TELEFONOS de día, 1753 de noche, 2804

BECERRO DE BENGOA, NUM. 6

## DESDE GUARDO

# Hacia el exterminio de la silicosis

## Interesantes pruebas de un moderno aparato debido al inventor palentino D. Pío de la Fuente

Guardo. — Autorizadas representaciones y técnicos que comprobaron los ensayos del nuevo aparato, en compañía de su autor

(Foto José González.-Guardo)

Aquella vieja leyenda, bastarda de una mitología acaudillada en su mitad por la ignorancia, que miraba al minero como un personaje de épica negra, va desgastándose al contacto de los días y de la civilización. A medida que se va haciendo luz y justicia, ese ser de sonrisa blanca e impresionante al contrastar con su piel de color, recupera su contorno de equilibrada humanidad, y sólo estará vindicado, cuando todo el mundo contemple en él la más fiel encarnación de la nobleza, honradez y abnegación.

Afortunadamente, aquel recelo fantasmal hacia el minero, se ha trocado en extraña simpatía, en admiración. De cerca, crece aún más su figura, al hacerse más real. Adquiere dimensiones novelescas cuando estudiamos sus pasos, su vida. Agazapado entre el cante y la barrena, le acecha el peligro, la incertidumbre geológica, la montaña siempre fácil a batir sus trágicas fauces. Y hay más todavía. Sobre este hombre para quien el alumbrar de los días, es un paréntesis de sombras apresado entre dos uñas de sol, gravita imponderable una sentencia. En la atmósfera de la mina, en el aire que han de alimentar los pulmones, en ese elemento vital cabalga un maleficio en forma, a veces de polvo imperceptible, o de partículas afiladas que segarán el hilo sutil de la existencia.

Presto o tarde, alguien comienza a escupir morado, algo así como residuos de vida, de juventud marchita policromados de angustia. Y ¡qué triste debe ser el desgajar de los años en flor, yerta la vereda bajo la danza macabra de ilusiones que se escamotean.

Muy a pesar mío, he de prescindir de evocaciones que me arrastran con la tirantez irresistible de mi patria chica, para tocar el objeto propio de esta crónica.

Pues bien, se ha dado un paso muy largo y un tanto definitivo, hacia el triunfo sobre esa lenta combustión, que con el nombre de Silicosis, destruye en silencio la salud del minero más exuberante. Debemos tal honor a un palentino de pura cepa, a don Pío de la Fuente, morador de Cervera de Pisuerga.

Hace unos días, pude presenciar unas interesantes pruebas en las minas de Antracitas de Velilla, S. A., de Guardo, de un moderno instrumento, denominado con precisión, «Aspirador de Polvo».

A ellas, asistieron y se desplazaron hasta aquí sólo para tal fin, personalidades y representaciones de diversas entidades, entre las que podemos citar a don Enrique Laviña, in-

*(Continúa en la página siguiente)*

GUARDO.—El inventor del aspirador de polvo, don Pío de la Fuente y su obra

(Foto José González. Guardo)

# Ha fallecido Don Luis de la Gala Ibáñez

## Desempeñó, con ejemplar probidad, la Secretaría de Cervera de Pisuerga, durante 26 años consecutivos

Con el fallecimiento de don Luis de la Gala Ibáñez, secretario jubilado de primera categoría, registrado el día de los Santos ha perdido el Cuerpo de Secretarios de Administración Local una de las figuras que más honraron la administración.

Veintiséis años ininterrumpidos desempeñó la Secretaría del Ayuntamiento de Cervera de Pisuerga con un celo profesional verdaderamente extraordinario. A lo largo de esos años, hubo de servir a muchas Corporaciones y alcaldes y en épocas políticas muy difíciles en las que nunca faltó disparidad de criterios. Mas él, siempre firme en la razón universal, nunca titubeó en presentar las observaciones naturales a cualquiera que fuere, aunque ello le ocasionara una discordia. Con la mayor espontaneidad y nobleza, con la mayor sinceridad y energía, solía exponer su punto de vista antes de que la Corporación o su presidente tomara una decisión. Muchas veces —yo lo sé, porque de algunas he sido testigo—, ha salido al paso de ciertas irregularidades corporativas que le ocasionaron un disgusto; sin embargo, con pie firme y mejor criterio, exponía sus razones y experiencia que tanto valor tenían en la vida municipal.

Ya dejamos dicho en otra ocasión y en este mismo periódico, allá por el año 1951, con motivo de su jubilación, que no era partidario de tecnicismos modernos como lo es hoy la mayoría de la gente que van mucho a lo ficticio y a lo superfluo, con tal de hacer uno lo que hace el otro. Y él, no. Siempre fué real, como es la verdad, como es lo útil, como es lo práctico. Por eso, son éstos los hombres que interesan a la administración pública. Otras de las características que adornaron su vida profesional fueron la austeridad y el trabajo. Velador perenne de los intereses municipales que siempre le fueron sagrados y un trabajador constante que dejó como recuerdo un voluminoso archivo en el Municipio de Cervera. Todo esto tiene su mérito que los hombres no hemos sabido reconocer a tiempo. Fué merecedor de un público homenaje porque méritos sobrados tenía para ello. Y yo, que tuve la satisfacción de ser su colaborador y trabajar a sus órdenes durante unos cuantos años, no dudo en hacerlo así constar, porque siempre ví en él a un hombre insobornable y recto, y a la moralidad personificada. Por eso, mejor que nadie, puedo aplaudir sus singulares virtudes. Pero ya que los hombres no premiamos su labor y su honradez, Dios Omnipotente eligió una fecha señalada para llevarle con El: El día de Todos los Santos. Descanse en paz.

**José BENITO BARREDA**

M.C.D.2022

## DESDE GUARDO

# Hacia el exterminio de la silicosis

(Viene de la página anterior)

geniero de Minas, afecto a la Dirección General de Minas y miembro de la Junta Administrativa de Silicosis del I. N. de Previsión y de la Comisión Interministerial de Prevención y Reparación de la Silicosis; don Julián Gutiérrez del Omo, jefe de Radiología e Instalaciones del Servicio de Accidentes del Trabajo y Enfermedades profesionales, de la Delegación Nacional del I. N. de P.; don José Luis Gutiérrez Herrero, inspector médico de Accidentes de Trabajo y enfermedades profesionales del I. N. de Previsión, de Palencia; don Antonio Baeza Torrecilla, delegado de la Mutua General de Seguros, de Palencia; don José Manuel Sarasola, propietario de Canteras de Pizarras, en Isasondo (Guipúzcoa); don Santiago Ledesma, inspector del Igualatorio Médico de Martierra (Palencia), y numerosos técnicos y directivos de distintas Empresas mineras de Guardo.

En dichos ensayos, se sometió a toda prueba sobre carbones y rocas, al invento presentado por nuestro paisano. El resultado parece positivo a todas luces.

Se trata de un sencillo instrumento de aspecto muy elemental y que acoplado con suma facilidad a la barrena, se acciona por el mismo aire comprimido con que aquélla actúa. Lleva a su vez un trinquete para ser adaptado, por presión, a la boca del barreno, para hacer más estanca la caña. Los detritos del barrenado, pasan por un trozo de manguera a un saco receptor. Todas sus partes, así como el basicer son perfectamente adaptables y supone muy poco peso para su manejo.

Esta es esquemáticamente la descripción del nuevo modelo, que podrá reportar incalculables mejoras en la dura tarea del minero.

Terminadas dichas prácticas, creí llegado el momento de abordar, de manera amistosa, a su inventor don Pío, pues a él me sentía ya atraído por el éxito alcanzado.

—¿Muchas dificultades, señor de la Fuente, hasta lograr este proyecto?

—Francamente años. Aún cuando a simple vista parece tan sencillo, en esto han estribado muchas «pegas», ya que una de sus virtudes debía consistir en eliminar hasta el máximun complicaciones que pudieran entorpecer o acumular peso.

—Entonces, ¿plenamente satisfecho de su obra?

—Me remito al dictamen de los peritos. Puedo cantar victoria, al menos a mi juicio, pues he conseguido, como le he dicho, una larga obsesión.

—¿Piensa presentarse en algún lugar más?

—Sí; aparte de esta y otras pruebas que ya tengo hechas, muy pronto me trasladaré a Linares a efectuar una más, pues hay muchos interesados en ello, que me reclaman.

—¿Es éste su primer invento o tiene ya algún antecedente

—Tengo algunos otros, de los cuales podremos charlar en otra ocasión y de los que puede dar fe don José Manuel Sarasola, aquí presente, pues él ya los utiliza en su gran explotación de pizarra que posee en Isasondo.

—¿Cuándo lanzará al mercado los aspiradores de cuyos resultados hemos sido hoy testigos?

—Creo que en breve podré comenzar su fabricación, ya que confío en alguna ayuda del Instituto Nacional de Previsión.

—Y ya no quisiera abusar: ¿Piensa seguir trabajando sobre algún proyecto más?

—Ahora me siento con más fuerza que nunca, debido al estímulo de mi éxito. Nada puedo asegurar, pero espero llegar mucho más allá, ya que aparte de mi ánimo redoblado, en ningún otro cometido podría alcanzar mayor satisfacción.

—Pues que a mi felicitación de este momento, pueda sumar otras muchas.

De todo lo expuesto, la deducción inmediata, es que ya comienza a verse claro en esa encrucijada de la Silicósis.

Como en todas las cosas, lo difícil es empezar, sobre todo con resultados tan satisfactorios y halagadores. Que el camino iniciado no se abandone, pues el día en que de una u otra forma se llegue a su dominio, habremos logrado exterminar al enemigo número uno, de estos valientes buceadores de las arterias de la tierra.

Noviembre de 1958.

**Aquilino Vega**

# El número 517 de «El Español»

Acaba de aparecer el número 517 de «El Español», en el que en sus 64 páginas de huecograbado al precio de tres pesetas, contiene, entre otros, los siguientes reportajes de mayor interés y actualidad

TENEMOS PAPA. — Juan XXIII, Vicario de Cristo en la Tierra, por Guillermo Solana y Federico Villagrán.

YUSTE DEL EMPERADOR.—En la España de hoy la Historia de hace cuatrocientos años, por Blanca Espinar (enviado especial).

CON LOS HOMBRES DEL CARBON.—La experiencia de Carlos María Idígoras.

LAS BASES AMERICANAS DE MARRUECOS.—Un pleito que debe resolverse en beneficio de los intereses comunes, por Cotano.

VIEJAS PIEDRAS QUE VUELVEN A VIVIR.—Veinte años de restauración monumental de España, por Raquel Heredia.

«DINERO PARA MORIR».—Realismo e imaginación en la novela de Ramón Eugenio de Goicoechea Saez.

EN EL PAISAJE, OLIVOS Y CHIMENEAS.—Nuevas almazaras, mercados, escuelas y viviendas en las tierras de Córdoba, por W. Alonso.

LA HERENCIA ESPAÑOLA DE NUEVA ORLEANS.—Entrega simbólica de las llaves de la ciudad a nuestro Embajador, por Enrique Ruiz García.

MI EXISTENCIA DE MANTEL.—Novela por Sofía Noel.

«MAESTROS DEL FRAUDE».—Resúmen del libro que sobre el comunismo en general y particularmente sobre sus tácticas de infiltración en Estados Unidos ha escrito J. Edgar Hoover.

Se publican, además, en este número un comentario sobre el XXV aniversario de la fundación de Falange Española y las secciones habituales.

# Deportes

## El rasgo del jugador del Astorga, Benjamín

### La Directiva del "Palencia" le hará patente su agradecimiento

Ha sido muy bien acogido en los medios futbolísticos —y aun en los no futbolísticos— nuestro suelto de hace dos días sobre el jugador Benjamín González, del "Astorga" por el rasgo altruista y caballeresco de este muchacho al hacer el ofrecimiento de lo que percibía como jugador de fútbol, para que un modesto obrero de Paredes de Nava, desconocido para él —lo que agranda y revaloriza más el gesto—, pudiera tener un aprendizaje en Madrid de algún oficio especializado.

Ya sabemos que la Directiva del "Atlético Palencia", hará patente a Benjamín González, con ocasión del partido del domingo en La Balastera, que se ha calibrado su rasgo, haciéndoselo así saber públicamente y haciéndole un modesto pero simbólico obsequio que le sirva a él de satisfacción al encontrar en Palencia corazones que saben agradecer.

Es de creer que de Paredes de Nava se desplace una representación de aquella muchachada, ya que en su favor se hizo el ofrecimiento de Benjamín González. Y también —¡qué duda cabe!— saben sentir y saben corresponder.

**PISOS MAGNIFICOS**

**en venta, en el lugar mejor situado de Madrid: La ampliación del Barrio de la Concepción. Desembolso inicial: desde 37.000 y 30.000 pesetas. Resto del precio: 850 pesetas al mes durante 10 años. Información y correspondencia: José Banús, S. A. Empresa Constructora. Monte Esquinza, 6. Tel. 24-86-35. MADRID.**

# El nuevo entrenador del "Palencia", Venancio González, habla para nuestros lectores

## Por su labor se le concedió la Medalla del Mérito Deportivo y el Diploma de Honor

### Después de entrenar a varios equipos norteños, preparó en Méjico a un conjunto de aquella capital

Creímos era interesante para los aficionados interrogar a su preparador, ahora, en este preciso momento en que se busca que el "Atlético Palencia" entre en el camino de un brillante resurgimiento. Por eso, nos hemos acercado al nuevo entrenador don Venancio González Martín para que nos dijera algo sobre sus actividades como entrenador, y recoger sus impresiones de los pocos días que lleva entre nosotros.

Venancio, al principio, se resistía. Deseaba, nos decía él, esperar a ver cómo se desenvuelven los hechos, ya que es partidario de obras, dejando la exhibición para otras ocasiones más oportunas.

—Precisamente, por eso, le argüimos, es por lo que deseamos unas manifestaciones suyas. Son, a manera de "hechos" que contribuirán a levantar la moral de todos.

Ante esto, se resigna a darnos los datos que le pedimos.

—¿Algo sobre su vida deportiva?, amigo Venancio.

—Mi vida deportiva se ha desenvuelto en su mayor parte en Reinosa. Empecé jugando campeonatos de la serie C, lo que ya indica que "casi nací" jugando al fútbol. Después, tras el ascenso a categorías superiores, salí de Reinosa ante mayores actividades.

—¿Y de allí?

—Fuí a Torrelavega, que había solicitado mis servicios para tomar parte en un torneo regional.

—¿Qué equipos participaron?

—El Real Unión de Irún, entonces en su apogeo de "as" nacional, Real Sociedad, Atlético de Bilbao, Arenas de Guecho (otro de los "históricos"), Real Santander y Real Madrid.

—Conoció entonces a los mejores equipos.

—Así fué. Pero el tiempo fué pasando y como tenía que atender a mis asuntos e intereses particulares, y éstos estaban en Reinosa, me ví precisado a reintegrarme allí.

—¿Entonces, abandonó el fútbol?

—No, no. Lo llevaba en mí mismo. Era cosa que llenaba mis aficiones. Seguí jugando y seguí alternando mis asuntos particulares con los deportivos. Usted, con su dilatada vida también dentro del deporte, acaso lo recuerde...

—Efectivamente. Y paréceme recordar también, por cierto, que obtuvo en una ocasión una alta distinción deportiva. ¿Tengo mala memoria?

—Recuerda usted bien. Porque en el año 1934 la Federación Cántabra me concedió la Medalla del Mérito Deportivo, así como un Diploma de Honor por mis actividades y mi historial.

—Luego —sigue diciéndonos Venancio— llegó nuestra Cruzada, con lo que se truncaron las actividades deportivas. Pasó, después, un largo tiempo, una vez terminada la guerra, en que me dediqué de nuevo a mis asuntos particulares.

—Pero el gusanillo de su afición le hizo volver, ¿verdad?

—Claro que sí. En la temporada 1945-46 y a petición de mis convecinos de Reinosa, volví a encargarme, ahora como entrenador, del Club Deportivo Naval de Reinosa, en el que creo hice bastante labor.

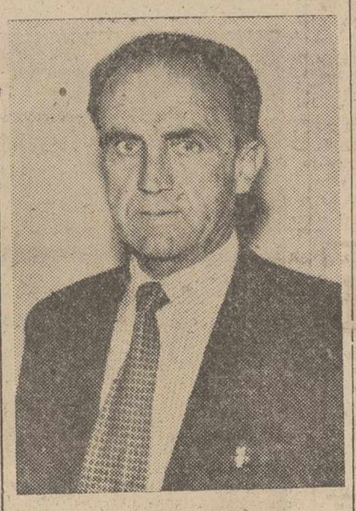

El nuevo entrenador del Atlético Palencia, Venancio (Foto PAYA)

—¿Posee usted el Título de preparador?

Sí. En el año 1950 se convocaron los cursillos en la Federación Astur-Montañesa y conseguí el correspondiente Título de Preparador Oficial.

—¿Me puede usted decir algo de su marcha a América?

—En el año 1956, tras de estar un mes encargado del "Atlético Palencia", a requerimiento de nuestro común y buen amigo, el entusiasta don Cándido Guantes (q. e. p. d.), salí para Méjico, requerido por un club de aquel país.

—¿Cuál?

—El "León Club de Fútbol". Después se me solicitó por el "Atlante", de la capital mejicana. Allí creo que hice labor apreciable, y estaba contentísimo por mi parte, y creo que también lo estaban los clubs a los que preparé.

—Entonces, ¿cómo abandonó aquellas tierras?

—Desgracias familiares, me obligaron a regresar a mi Patria. No podía desatender determinadas obligaciones relacionadas con mis intereses particulares y de mis familiares, y ellas me obligaron al regreso.

—¿Y ahora?

—Ahora, puesto en marcha lo que me hizo regresar, fuí solicitado por la nueva Directiva del "Atlético Palencia" para que me hiciera cargo de su preparación. Yo, que tengo un amor grande a esta capital, pues por mis muchas relaciones anteriores en el campo deportivo, y aun en el aspecto particular, no he recibido sino atenciones de los palentinos, y por eso recuerdo con nostalgia el mes que estuve aquí requerido por la Directiva del señor Guantes, no he podido resistirme a esta nueva invitación, cuando se me dijo que creían necesarios y urgentes mis servicios, ante el estado de desmoralización en que se encontraba el equipo. Y aquí estoy, dispuesto a hacer cuanto pueda. La cercanía a Reinosa, me hará poder estar atento a mis asuntos de allí, sin desatender los de aquí como preparador. Por eso, no he dudado en venir, sin miras egoistas, como puede usted enterarse por los señores directivos, que tan atentos se han mostrado conmigo desde mi llegada.

—Sí, sí. Algo sé de eso también yo. Conozco las negociaciones y cuán realista y desinteresado ha sido usted al llegar al señalamiento de las condiciones. Por eso, toda la afición se lo ha de agradecer. Es decir, se lo agradece ya desde este mismo momento por nuestra mediación.

—Mil gracias. Trataré de corresponder a esa gratitud con mi trabajo.

—Unas últimas palabras siquiera orientadoras, ya que por los pocos días que lleva usted aquí, apenas si podrá decir más. ¿Cómo ha encontrado al equipo morado?

—En cuanto a los jugadores he de confesar, sinceramente, que, personalmente, son todos magníficos muchachos. Les hice ver cuán necesaria es la disciplina para el rendimiento de un equipo. Bastó la sola indicación, para que todos hayan dado su aprobación, no sólo de palabra, sino prácticamente, como la hicieron en Burgos al seguir mis instrucciones frente al "Juventud", y en los entrenamientos que he tenido con ellos.

—¿Y técnicamente, cómo está el equipo?

—Perdone que guarde una prudente reserva en este aspecto. Apenas me llevo unos días trabajando con los muchachos. Debemos, todos, dar un compás de espera y tener confianza. Creo que hay valiosos elementos con muchas promesas y con la práctica se irán conociendo sus verdaderas posibilidades. Yo, por mi parte, he de poner todos mis esfuerzos para conseguir un gran equipo, y sobre todo, para ir "sembrando" —como usted decía en uno de sus anteriores escritos—, para llegar a hacer un gran conjunto que pueda codearse con los demás equipos del Grupo. Sólo pido, por ahora, una confianza en todos y así podremos llegar a lo que nos proponemos.

—Con ello basta, efectivamente, por ahora, amigo Venancio. Así, que a trabajar. Nuestro apoyo, el de los mismos jugadores, y aun el de la afición entera, no le ha de faltar. Puede tener esa tranquilidad.

Terminamos con un apretón de manos, porque Venancio camina ya para La Balastera a dirigir uno de los entrenamientos, con vistas al partido del próximo domingo frente al "Astorga".

# El campeonato de atletismo para neófitos

## La gran participación abre nuevos horizontes al deporte palentino

Lo decíamos ayer. Serán más de doscientos los participantes en los II Campeonatos de Atletismo para neófitos, que, organizados por la Delegación Provincial de Juventudes y la Federación Palentina de Atletismo, comenzarán el próximo domingo.

El entusiasmo despertado entre los jóvenes palentinos, ha sido tan grande, que hay que confiar, forzosamente, en un porvenir halagüeño para las manifestaciones atléticas en nuestra provincia.

Entre los muchos que se han inscrito para las pruebas del próximo domingo hay participantes de Monzón, que envía un equipo y puede que de algún otro lugar de la provincia. Veremos además con ánimos a chavales que, a través de sus centros escolares, tendrán por vez primera contacto serio con el deporte, como esa nutrida participación —más de veinte— que ha inscrito la Escuela de Maestría de nuestra capital.

El domingo, en las primeras eliminatorias, nos darán estos chavales un motivo de juicio para con arreglo a sus posibilidades, iniciar en la primavera una preparación eficiente en el atletismo.

Como posible referencia y comparación, tendremos presentes las marcas logradas por los campeones del I Campeonato de neófitos, que se celebró el año pasado por estas mismas fechas, son las siguientes:

100 metros lisos: Pablo Gallo, 12-5.
200 metros lisos: Pablo Gallo, 26-0.
400 metros lisos: José Luis Martín y Jesús Angel Durante, 1-00-0.
800 metros lisos: Adolfo de la Hoz, 2-38-5.
1.500 metros lisos: Florentín Estébanez, 5-02-6.
Relevos 4×100: Colegio La Salle, 53-3.
Relevos 4×400: Colegio Castilla, 4-17-7.
Salto de altura: Miguel A. Ausín y Pablo Pablos, 1'45 metros.
Salto de longitud: Pablo Gallo, 5'20 metros.
Triple salto: Jesús Roces, 10'57.
Lanzamiento peso: Clemente de la Fuente, 11'10.
Lanzamiento disco: Julio Fernández, 27'20.
Lanzamiento jabalina, Rafael del Valle, 31-55.

# El interesante partido de domingo Astorga-Palencia

## La vanguardia morada debe decidirse a marcar goles

Cuando se acerca la celebración de un partido, la afición se prepara para presenciarlo. Cada uno tiene su faceta, cada uno tiene su modalidad. Y, aunque parezca mentira, todos son distintos.

Ahora hay una esperanza: La de que la vanguardia palentina se decida a marcar. Es indudable, lo hemos repetido antes, que desorienta y hasta desalienta al espectador el que vaya pasando minutos y más minutos sin el juego, sin que se vean marcar goles. Los goles en el fútbol, es como la pimienta en los guisos. Es la sal que los hace apetecibles. Eso es lo que motiva el que, precisamente, el momento más bello de todos los encuentros es aquel en que se ve traspasar el balón la portería de uno de otro equipo. Quienes no son aficionados se extrañan ante esta afirmación. Pero, en cambio, los aficionados saben cuán verdad es esto que escribimos.

Pues bien: El domingo juegan en La Balastera el "Astorga" y el "Palencia". Confiamos en ver marcar goles. Para eso iremos todos al campo. Para eso y para poner de manifiesto que la afición quiere apoyar al club en sus nuevos derroteros, miras a días más eufóricos que el que actualmente atraviesa la vida del "Atlético".

Claro está que para marcar goles —refiriéndonos ahora, concretamente, al "Palencia"—, sus delanteros tendrán que tener una rapidez grande en todo momento, pero especialmente en el crítico instante de tirar a puerta, evitando entretenerse con pases horizontales que a nada conducen y que tanto perturban. Procurarán no retener nunca la pelota entre sus pies, porque un pase hecho a un compañero con velocidad y sin parar la pelota, es muchísimo más eficaz, aunque no sea del todo preciso, que el pase ese, que hacen algunos, reteniendo el balón entre sus pies, mirando a todas partes como indicando que buscan al compañero en mejor posición y dando lugar a que los contrarios cubran rápidamente su puerta, con lo que todo acaba por malograrse antes de iniciar la jugada. Rapidez y velocidad. Se olvidar que el que debe llevar velocidad y correr más, es el balón...

Bueno, pues, insistimos en que el domingo habrá mucho público en el campo de La Balastera para presenciar este partido tan interesante. Y confiamos todos en que no nos defraudarán los jugadores.

# Los jugadores búlgaros volvieron a Sofía con las maletas llenas

## Pero no de goles

Barajas, 7.—En avión especial salieron con destino a Sofía, vía Viena, los componentes del equipo de fútbol C. D. N. A., de Sofía, que, de partido para la Copa europea de clubs, recientemente celebrado en Madrid, perdió contra el Atlético madrileño por dos tantos a uno.

Tanto los directivos como los jugadores búlgaros se mostraban muy locuaces que a su llegada y comentaban las incidencias del encuentro a la vista de las críticas de la Prensa madrileña, que llevaban consigo. También se pudo observar la adquisición por los miembros de la expedición búlgara en Madrid de abrigos, trajes, zapatos, paraguas y otros artículos de vestir y para regalo.

En Barajas fueron despedidos por el presidente del Atlético de Madrid, señor Barroso y varios directivos del Alfil.

# El civismo norteamericano se debe al Tribunal Supremo

## Gracias a él, la constitución de los Estados Unidos es una de las más antiguas del mundo

WASHINGTON. — (Crónica especial para Agencia FIEL, por Victor ALBA).

Uno de los rasgos más característicos de la vida pública norteamericana es el respeto por la ley que tienen todos los habitantes del país, incluídos los que viven de violarla. Esta forma de civismo se explica fundamentalmente por la autoridad de que goza el Tribunal Supremo, autoridad que depende tanto de la Constitución como de la energía desplegada por este organismo para hacer respetar la ley.

Si este respeto es casi general en todo el país, hay, sin embargo, algunos diputados y senadores que saltan en cuantas ocasiones se les presenta para tratar de limitar el radio de acción del Tribunal Supremo.

UNA INSTITUCION RESPETADA. — Se han librado auténticas batallas políticas en torno de este Tribunal, la última emprendida por Roosevelt para hacer reconocer constitucionalmente sus leyes de reforma. Desde entonces, el Tribunal Supremo ha sido uno de los órganos públicos más vivos y poseído del sentido más actual de la Historia (es decir, de las ineludibles evoluciones históricas) que existen en los Estados Unidos. Incluso la orden poniendo fin a la segregación en las Escuelas públicas no ha disminuído en el conjunto de la opinión, el respeto que se siente por esta institución típicamente norteamericana.

Nos aproximamos al segundo centenario de la proclamación de la Independencia de los Estados Unidos. Durante estos dos siglos no ha variado la Constitución del país (salvo algunas enmiendas destinadas a reforzar las garantías del ciudadano). Estados Unidos son uno de los pocos países cuya Constitución tiene una vida tan larga. Y es indiscutible que esto se debe a la acción del Tribunal Supremo, una de cuyas funciones fundamentales consiste precisamente en adaptar la letra de la Constitución a la realidad cambiante. Así, hoy, en plena era atómica, las normas que fueron redactadas en el lenguaje idealista del siglo XVIII conservan todo su vigor.

Durante estos últimos doce meses, el Tribunal Supremo ha conocido uno de sus años más fructuosos. Ha pronunciado una sentencia en 1783 casos (número relativamente débil, lo que se explica, pues el Tribunal sólo recibe los asuntos verdaderamente importantes, que suponen una interpretación de las normas constitucionales, y no apelación de última instancia como sucede en otros países). En conjunto, las decisiones del Tribunal Supremo han reforzado en este año las garantías de libertad de expresión. El Tribunal Supremo, que no temió adoptar esta misma actitud en la época de Mar Carthy, continúa manteniendo en una época en que la pasión política está en baja, un vivo interés por la defensa de los derechos del ciudadano y sus garantías. La tesis del Tribunal Supremo es la de que, un derecho no vale para nada si no va acompañado de garantías legales para su ejercicio: Y los nuevos «Chief Justices» consagran a ello lo mejor de sus debates y meditaciones.

SE ENFRENTA INCLUSO CON EL PRESIDENTE. — Una simple enumeración de los casos más importantes de estos últimos doce meses, confirmará lo que decimos. Así, el Tribunal Supremo ha decidido que ninguna confesión tiene valor de prueba si se ha obtenido de un detenido, que ha estado en manos de la policía más allá de un plazo razonable sin ser transferido a la autoridad judicial.

El Tribunal decidió oportunamente que no se puede obligar a ninguna sociedad civil (en el caso en cuestión a la Asociación para el Progreso de la Gente de Color), a revelar a las autoridades la lista de sus miembros, pues equivaldría a exponerlos a represalias.

Igualmente decidió que el Departamento de Estado no tiene derecho a negar un pasaporte a un súbdito norteamericano (es decir, a no impedir su salida del país), mientras no se encuentre procesado.

El Tribunal ha juzgado anticonstitucional una ley de Georgia que obligaba a las organizaciones sindicales a pedir permiso a las autoridades locales para hacer propaganda de su Sindicato ante los obreros.

Finalmente, el Tribunal revocó una decisión que impedía la proyección de una película francesa. Los miembros del Tribunal vieron la película y consideraron que su carácter artístico compensaba ciertas audacias.

El Tribunal no ha temido enfrentarse con el propio Presidente cuando, por ejemplo, decidió que este último no tenía el derecho a despedir a un empleado del Gobierno si no era por causas previstas por la ley.

**Lea todas las semanas nuestro "SUPLEMENTO AGRICOLA"**

**A mal tiempo... buenas mantas**

**Venta directa del fábricante al comprador**

**DAVID**

**Mayor, 238**

**V - Visitando la bodega.**

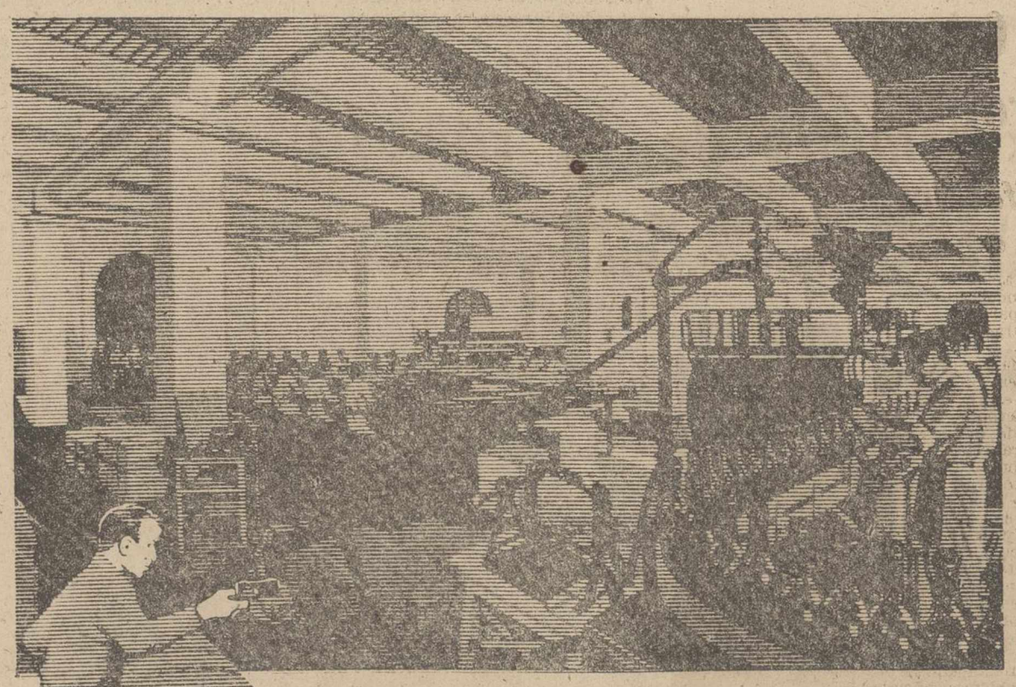

Vamos a entrar, amable lector acompañante, primero en la tonelería y luego en el embotellado.

Construído el tonel de "roble americano", viene esta madera a España desde Nueva York, y una vez seca, se prepara y se trabaja sobre ella con procedimientos tradicionales de gran valor artesano, transmitidos gravemente de generación en generación, para conseguir esa "boto panzuda, señera", que albergará un valioso tesoro.

Sólo para que veas un poco de esta gran bodega, necesitaríamos mucho tiempo y no podemos detenernos tanto. Vamos a pasar un momento por el embotellado. ¡Ruido! ¡Ruido! Máquinas que embotellan, capsulan, etiquetan, clavan... ¡Ruido! Repique glorioso del trabajo. Perdona que grite, pero es el corazón de la bodega. Sus latidos son reflejos del reparto de la verdad del vino y del coñac de esta gran bodega por el mundo entero, con sus miles de cajas diarias depositadas en sus andenes de embarque para tomar el tren, barco o camión.

Nuestras copas llenas de nuevo con este gran vino oloroso NECTAR, chocan una vez mas, en un brindis por ti y por esta gran Casa.

GONZALEZ BYASS

BASCO Publicidad

CASAS EN JEREZ - PUERTO DE SANTA MARIA - SANLUCAR DE BARRAMEDA OPORTO - LONDRES - TANGER - COGNAC

M.C.D.2022

# Portugal prepara un gran avance económico

## El gran plan de fomento que se proyecta es el mayor que se haya elaborado hasta hoy en este lado del "telón de acero"

Lisboa. — (Crónica especial para Agencia FIEL, por Luis Quadros).

Después del malestar político producido por las últimas elecciones a la Presidencia de la República, acontecimiento tristemente señalado por tumultos y algunas muertes, los portugueses verdaderamente conscientes de las necesidades de su país y de las posibilidades reales del territorio metropolitano, siguen con la mayor atención la discusión del II Plan de Fomento en la Asamblea Nacional. Este Plan, de una grandiosidad impresionante en relación con las posibilidades financieras de este país, fué preparado cuidadosamente por un grupo de jóvenes economistas seleccionados por el jefe del Gobierno, Oliveira Salazar, y después de ampliamente comentado en la Cámara Corporativa (Asamblea de representantes de las diversas actividades) ha pasado ahora a ser discutido, en aspecto general, en la única Cámara política del país, llamada también Cámara de los Diputados.

Más grandioso y pormenorizado que el anterior, que está ya a punto de concluir (1953-58), este segundo plan (que no es un plan económico en el sentido exacto de la expresión socialista, pero sí es un programa de obras públicas y de acuciativa creación de nuevas industrias), presenta ya estudios económico-sociales complementarios que, en conjunto, le emparentan levemente con los famosos planes quinquenales soviéticos, con las naturales restricciones impuestas por una economía de tipo capitalista, como es la portuguesa. Es decir: en el caso portugués, la iniciativa privada no será respetada sino que será generosamente apoyada técnica y financieramente por un Banco de Fomento, que se va a crear, y los capitales particulares llevados a colaborar en las empresas en proyecto, en pro del interés nacional. Además de, como es comprensible, este plan, no nada tiene de socialista, no prevé señalamiento previo de la producción ni fija anticipadamente los precios de las mercancías...

Con todo, en ambos casos se trata de planificar, en relación con un determinado espacio de tiempo, el progreso económico de una nación, hecho raro en los Estados demoparlamentarios y por tanto de inestabilidad gubernamental, no es, en principio, posible, toda vez que los Gobiernos se lanzan por realizar mucho en poco tiempo, impidiendo la concreción de metas de un año para otro.

Este segundo plan, también de seis años como el anterior, prevé gastos por un total de 68'5 millones de escudos, suma verdaderamente astronómica, y abarca a todas las provincias de Portugal, tanto de la metrópoli europea como de Africa (donde están situadas las mayores), de los Estado de la India portuguesa (Macao), y de Oceanía (Timor).

Objetivos de este plan, en líneas generales, según se lee en el dictamen de la Cámara Corporativa, son:

a) Aceleración del ritmo de incremento de la producción nacional.
b) Mejoría del nivel de vida.
c) Ayuda a la resolución de los problemas del empleo.
d) Mejoría de la balanza metropolitana de pagos.

Para conseguir alcanzar esos objetivos, el plan prevee, para la metrópoli, los gastos que a continuación enumeramos para mejor comprensión de lo que se proyecta y para facilitar el camino a los estudiosos en la materia:

En la agricultura: hidráulica agrícola, un billón de escudos; repoblación forestal, 750 millones; reorganización agraria, 300 millones; defensa sanitaria de las plantas, 180 millones; mejoramientos agrícolas (almacenaje), cerca de 353 millones; caminos rurales, 840 millones.

En la industria: pesca, 550 millones de escudos; minas, 400 millones, 300 de ellos para la Junta de Energía Nuclear; industrias básicas (siderurgia, refinado de petróleos, celulosas y papel), 4 billones y 20 millones; industrias nuevas (futuro astillero naval de Lisboa, exclusivamente), 800 millones; reorganización de la industria, 2 billones de escudos, cifra a obtener por autofinanciación y a través del crédito privado.

En la electrificación: un total de 4 billones y 400 millones de escudos, siendo 3 billones para la producción, 500 millones para el transporte de energía y un billón para la distribución.

En los transportes y comunicaciones: ferrocarriles, un billón y 300 millones de escudos (parte para la electrificación del resto de la línea Lisboa - Oporto); Metropolitano de Lisboa, 20 millones a las nuevas líneas; navegación, un billón y 600 millones (se pretende que la flota portuguesa alcance un millón de toneladas, previéndose la botadura, en los próximos seis años, de barcos de pasajeros, carga y petroleros por un valor global de 2 billones y 200 millones de escudos); puertos, 970 millones de escudos; aerodromo de la isla de Mara, 43 millones, y en el aeropuerto de Lisboa (aumento de pistas para grandes aviones a reacción), 100 millones, estando destinados también a los aeropuertos de Oporto, Santa María, Sal y Horta, más de 23 millones y media, para mejoras; teléfonos, red del Estado, 700 millones; puente sobre el Tajo cerca de Lisboa (del tipo del de San Francisco de California y casi tan grande como él), un billón y medio de escudos, procediendo 60 millones del presupuesto general del Estado y para el resto recurriendo al crédito en el extranjero.

En la enseñanza: investigación aplicada, 230 millones de escudos; escuelas técnicas, 400 millones (cifras que se explican por el deseo de industrializar al país lo más rápidamente posible).

Como es de comprender, estas cifras podrán todavía ser alteradas y trasladadas de unas rúblicas a otras, de acuerdo con el criterio que establezca la Asamblea Nacional, donde muchas de las obras previstas serán vivamente criticadas por los diputados.

Sin embargo, una cosa es ya cierta: de los 68'5 billones de escudos previstos en el proyecto del Plan constituirán cargas del Estado (gastos públicos), 30 millones, de los cuales 21 se destinan a la metrópoli europea y 9 a las provincias ultramarinas.

Para alcanzar la suma prevista, de 68'5 billones, los portugueses cuentan con las siguientes fuentes de recursos: a) presupuesto general del Estado; b) fondos autónomos, institutos públicos y autarquías locales; c) instituciones de previsión; d) empresas de seguros; e) instituciones de crédito; f) entidades particulares; g) autofinanciación, y h) crédito externo.

Se aprueba, por tanto, que solamente una buena administración de las finanzas públicas, un equilibrio presupuestario constante y un régimen político de autoridad podrían intentar tan ambicioso plan de enriquecimiento nacional en tan pocos años, y con el que se pretende recuperar el atraso material en que Portugal se encuentra todavía, en relación, sobre todo, con los seis países del Tratado de Roma. Y es que todo hace creer que la unión aduanera que se va a iniciar en nuestro continente, el próximo día 1 de enero, con el nombre de "Mercado Común Europeo", se presenta ante los ojos de los gobernantes portugueses como un acicate terrible para todas las naciones de Occidente si, a toda prisa, no se preparan lo mejor posible para soportar el embate económico de esa comunidad industrial y mercantil.

Es una pena que los portugueses, en general, a los que falta casi por completo el sentido de la propaganda y de la publicidad, incluso en su propio país casi no hablen de tan notable proyecto económico como es este Plan de Fomento. Cuestión de modestia nada más.

# Un episodio de la vida del Sumo Pontífice

## Su habilidad diplomática se puso de manifiesto con motivo de la boda del Rey Boris de Bulgaria con la Princesa Juana de Saboya

Rovigo. — (Crónica especial para AGencia FIEL).

De las pocas personas que han podido darse cuenta de la vastedad de las obras de S. S. el Papa, Juan XXIII, y seguir de cerca su desarrollo, el ex ministro plenipotenciario italiano, Piacentini, es el único que recuerda incluso los detalles más mínimos. Desde 1928 a 1932, Piacentini estuvo en contacto repetidamente con el entonces Delegado Apostólico en Sofía y tuvo con él mucha relación. Juan XXIII se encontraba en Bulgaria desde 1925, en calidad de Delegado Apostólico de Pío XI, y permaneció allí hasta 1935.

Placentini recuerda muy bien a Monseñor Roncalli, y su elección como Sumo Pontífice no le ha asombrado, ya que cree que él «es verdaderamente el único capaz de regir la Iglesia en momentos tan difíciles, por ser no solo el Papa religioso que muchos pedían, sino también un Papa dotado de extraordinaria capacidad para el gobierno, de gran firmeza y decidida energía, unidas a una sincera y profundísima espiritualidad».

Piacentini cuenta que el entonces Monseñor Roncalli no realizaba funciones diplomáticas en Bulgaria. Tenía el encargo de presidir la vida de la comunidad católica de aquel país, intentando favorecer e incrementar el culto de la Religión Cristiana.

Las relaciones entre la Santa Sede y Bulgaria han sido siempre especialmente difíciles, aunque apoyadas en un respeto recíproco. Como en muchas naciones del Este de Europa, en Bulgaria la religión es la ortodoxa; pero los búlgaros son ortodoxos cismáticos, y dependen de un patriarca que reside en Sofía y no del patriarca común de la religión ortodoxa. Este es, con seguridad, uno de los motivos principales que hacen muy difícil la penetración de la idea cristiana en Bulgaria. Ello significa también, naturalmente, que Pío XI debía estimar muchísimo al entonces Monseñor Roncalli para confiarle, como primer encargo, el control de una situación tan delicada. La misión en Bulgaria constituyó un auténtico éxito y se salió de las costumbres normales de la administración de los asuntos eclesiásticos. En Bulgaria, aunque encontrase no pocas dificultades, Monseñor Roncalli terminó siendo unánimemente apreciado.

Gozaba de gran prestigio no solo entre el pueblo, sino también y especialmente, entre las mayores autoridades de la iglesia ortodoxa, y entre los personajes políticos más importantes. El entonces Presidente del Consejo de Bulgaria, Liapicef, uno de los más importantes hombres de gobierno que aquella nación haya tenido, demostró repetidamente la alta consideración en que tenía a Monseñor Roncalli y hubo siempre entre ellos relaciones que se puede decir que eran de amistad afectuosa.

El Rey Boris, que era un hombre muy delicado, tanto que muchos le consideraban un «débil», estimaba muchísimo al Delegado Apostólico y mantuvo con él relación continua pidiéndole a veces consejo en asuntos que escapaban a las tareas de Monseñor Roncalli.

Y fué precisamente con motivo del matrimonio mixto del Rey Boris con Juana de Saboya, donde se manifestó plenamente la gran habilidad diplomática del entonces joven prelado bergamasco y su gran sensibilidad humana. El soberano búlgaro era hijo de una princesa de la familia Orleáns, católica, y conservó esa religión durante los primeros años de su vida. Después, las exigencias de Estado y de su rango le obligaron a aceptar la religión ortodoxa, aunque siempre conservó un extraordinario interés por la religión cristiana y admiraba a los hombres que, como Monseñor Roncalli, daban testimonio pleno de su contenido espiritual. De este interés del Rey Boris por la Religión Católica, y de su admiración por la familia Saboya, a la que consideraba «la familia que siempre hubiese querido tener», surgió luego el amor hacia Juana de Saboya. Cuando llegó el momento del matrimonio, aparecieron todas las graves dificultades que dicho matrimonio presentaba.

El ministro Piacentini por una parte, representando al Gobierno italiano, y Monseñor Roncalli, que presidía el culto de la Religión Católica, por otra, figuraban entre los protagonistas de aquel asunto, que tuvo momentos incluso dramáticos, y consecuencias de bastante peso en la propia situación política de Bulgaria.

En aquella ocasión, Monseñor Roncalli intervino de una manera profundamente delicada y, al mismo tiempo, con la severa firmeza que el caso exigía. La inteligencia que demostró y su energía para sostener su posición, le ganaron aún más la simpatía general.

Gozando precisamente de esa estima general, Monseñor Roncalli pudo desarrollar funciones que quizás no hubiesen sido posibles para otra persona. Así, además de la normal actividad que su cargo exigía, encontró la manera de resultar especialmente útil a los intereses de la Iglesia, y sobre todo a la vida de la comunidad católica búlgara.

Hay que destacar, entre las diferentes obras que desarrolló, el apoyo y la ayuda contínua que dió en varias formas y en diversa medida, a una institución católica que había sido fundada en Bulgaria por un antiguo capellán militar, don Francesco Galloni: la «Obra Pro-Oriente». En un gran palacio, y en el centro de Sofía, la obra tenía una escuela, unos comedores, un oratorio y una iglesia, permitiendo así el conocimiento del culto cristiano incluso a aquellos que de otra forma no hubiesen podido tener idea de él. Precisamente fué la ayuda de Monseñor Roncalli la que permitió la fundación de esa obra y su amplio desarrollo posterior.

Actualmente, invadida Bulgaria por los rusos, esa obra ha tenido que ser suprimida, y Dom Galloni está en Italia junto con su pequeña comunidad religiosa. Vive en un pueblo cerca de Venecia.

# La guerra de nervios en el Oriente Medio ha llegado al paroxismo

## El Cairo prepara una gran manifestación de fuerza para el aniversario de Suez

Damasco.—(Crónica especial para Agencia FIEL, por Georoge SPHEIR).

«Israel vive sus últimos días». Este lema que aparece repetido en las primeras páginas de los periódicos de Damasco y en los comentarios políticos de la capital siria, refleja bastante elocuentemente el estado de ánimo producido a raíz de la difusión por parte de diversas fuentes según las cuales Israel está concentrando rápidamente gran cantidad de tropas sobre las orillas occidentales del Jordán. Las mismas fuentes aseguran que las fuerzas armadas israelíes se preparan a intervenir en cualquier dirección en caso de que el «statu quo» de Jordania sufriese alguna modificación. Todas las fuentes coinciden en que la nueva opción, decidida de acuerdo con Gran Bretaña y Estados Unidos, representaría una ocupación de la tentativa de agresión de octubre de 1956 aunque esta vez manifestación de hostilidad escondenada al fracaso —aseguran círculos políticos de Damasco— como un fracaso ha representado la ocupación militar del Líbano y de Jordania.

«El fantasma de la guerra —señala el diario «Al Efba»— reaparece en el Oriente Medio». Tras revelar que Occidente se está convirtiendo en el adversario tradicional de los árabes y todos los movimientos de liberación árabes, el diario de Damasco afirma que la próxima será la batalla decisiva con el «imperialismo» y conclusiones «las movilizaciones generales, las amenazas, la propaganda terrorista, pueden más que reforzar la determinación de los árabes de participar en la batalla destinada a liquidar a Israel y al imperialismo».

Por su parte, «El Barada» advierte a Ben Gurion que no juegue con fuego, advirtiendo que los árabes dados por el drama palestino no olvidan los crímenes sionistas» y se preparan a «cancelar la vergüenza sufrida en un pasado reciente». «El mundo podrá testimoniar ahora si los árabes sabrán tomarse su revancha», concluye el diario.

También en El Cairo el desdeño por los propósitos agresivos atribuidos a Tel-Aviv se mezcla con las amenazas de graves consecuencias. Y en todo esto se incluye a Francia que, según informaciones que encuentran la máxima difusión, está participando activamente en la preparación militar de Israel.

El diario «Al Arham» dice a este respecto que un viajero procedente de Ciampino, que hizo escala en Lydda, pudo notar en este aeropuerto un inusitado movimiento de aviones israelíes y de técnicos franceses. Esta información se relaciona con otra según la cual en territorio israelí se ha comprobado durante las últimas horas una inquietante concentración de cazabombarderos «Mystere IV», de fabricación francesa, cuya presencia se registró anteriormente en el aerodromo de Jerusalén.

Es fácil comprender cuál es el estado de ánimo de la población sometida al fuego graneado de las informaciones más alarmantes y de las amenazas de drásticas contramedidas proclamadas por los ambientes oficiales.

Mientras la opinión pública ha llegado a esta excitación, el embajador soviético en El Cairo, Hissilev, ha considerado oportuno destacar que el gobierno cairota puede contar siempre con la solidaridad soviética contra toda «agresión imperialista» y con la ayuda prometida por Moscú cuando lo de Suez, hace más de dos años. En esta misma línea se mantienen las declaraciones hechas por el Viceministro de Asuntos Presidenciales, Kamaleddine Rifaat que ha afirmado que «los árabes se enfrentarán con suma decisión con la amenaza imperialista». Entre tanto El Cairo prepara una gran revista aérea para el aniversario de Suez como «advertencia contra quien quiera desencadenar nuevas agresiones antiárabes».


**REPRESENTANTE**

Fábrica de tubos de plástico, para instalaciones eléctricas, necesita representante activo para esta Provincia, muy relacionado con el ramo eléctrico. Dirigirse dando referencias a: T. M. P.

Apartado 500. BILBAO


# GUIA MEDICA


**ALBERTO CASAS**
MEDICO - PUERICULTOR
Consulta de enfermedades de los niños
RAYOS X — LAMPARA CUARZO
Mayor Pral., 150. Telf., 1932

**JOSE L. DE GUZMAN**
PARTOS Y CIRUGIA DE LA MUJER
Consulta de 12'30 a 2
R. Argentina, 4. Teléfono, 2065

**A. SECO CARRANCIO**
OCULISTA
Consulta y operaciones:
R. Argentina, 4. Telf., 1365

**P. ANDRES G. CUENA**
Jefe del Servicio de Medicina Interna de los Establecimientos Provinciales de Beneficencia, por oposición
RAYOS X
Mayor, 10 y 12. De 11 a 2. Telf., 2480

**SANTIAGO MORO**
MEDICO - PUERICULTOR
Médico ex interno de la Casa Salud Valdecilla
ESPECIALISTA EN NIÑOS
RAYOS X
Consulta de 11 a 2 y de 4 a 6
Mayor Pral., 116, 2.º, Telf., 1451

**C. RODRIGUEZ PASCUAL**
Director del Dispensario Oficial Dermatológico y Antivenéreo (por oposición)
ENFERMEDADES DE LA PIEL
Ulceras de pierna - Varices - Hemorroides - Enfermedades ano-rectales
Consulta de doce a dos — V. Calderón, 7 — Teléfono, 2100

**DR. BOZAL URZAY**
Enfermedades del Aparato Respiratorio y Circulatorio
Rayos X. Electrocardiografía y Balistocardiografía
Ramires, 4 — Teléfono, 1843
PALENCIA

**D. DACIO CRESPO H. DE MEDINA**
JEFE DE LOS SERVICIOS DE CIRUGIA DEL HOSPITAL PROVINCIAL POR OPOSICION
Consulta de 12 a 2 y de 4 a 6
Teniente Velasco, 1 (detrás de la iglesia de San Lázaro).—Telf. 1436
Operaciones y Urgencias: Clínica San Bernabé. Telf. 2100

**Doctor Rafael Fuentes**
Ex-Prof. A. de la Cátedra de Urología
Urólogo, en propiedad, del S. O. E.
RIÑON Y GENITOURINARIAS
General Amor, 11. Consulta: 11 a 1
Teléfono, 3419

**E. ROBLES**
José Antonio, 47, 1.º (Salón) de once a una y media. Tlf. 1413
ENFERMEDADES DE LA PIEL
Cáncer. Tumores. Ulceras. SIFILIS VENEREAS
ENFERMEDADES DE LAS VIAS URINARIAS Y GENITALES
Electroterapia. (Diatermia, onda corta. Electrocoagulación. Rayos U. Corrientes, etc.). Nieve carbónica. Análisis.

**S. PAJARES GARCIA**
Médico Jefe de los Servicios Provinciales de Puericultura, por oposición
Consulta de Puericultura y Enfermedades de los niños
RAYOS X
Calvo Sotelo, (Jardinillos), 3, 1.º dcha.
Horas: de 12 a 2 — Teléfono, 1850

**DOCTOR HERMAN BLANCO**
SANATORIO QUIRURGICO — CIRUGIA GENERAL — RAYOS X
CONSULTA DIARIA, DE 12 A 2
Valentín Calderón, 12 — Teléfono, 2150

**JOSE HERRANZ**
MEDICO DENTISTA
Burgos, 23

**ALFREDO PRIETO VIDAL**
ENFERMEDADES NERVIOSAS Y MENTALES
Director del SANATORIO SAN LUIS
Ex Director del Instituto Psiquiátrico de San Boy (Barcelona)
CONSULTA DE 12 A 2 — D. SANCHO, N.º 17, 3.º

**ELADIO PEÑALBA DIEZ-QUIJADA**
MEDICO BACTERIOLOGO MUNICIPAL
Análisis clínicos — V. Calderón, 12

**J. M. MIGUEL MARCOS**
CORAZON — VASOS — PULMON
Médico de Casas de Socorro y Hospitales Municipales, de la Marina Civil y de A. P. D. por oposición
Diplomado en Tisiología, Sanidad y Geriatría
Ex-asistente a los Servicios de Cardiología del Instituto Nacional de Cardiología, del Instituto de Patología Médica del Dr. Marañón y de la Casa de Salud Valdecilla
Ex-Becario de la Lucha Nacional Antituberculosa
RAYOS X — ELECTROCARDIOGRAFIA — BRONCOSCOPIAS
Consulta de 11 a 1 y de 4 a 6 — Don Sancho, 16

**RAFAEL M. ALMEIDA**
Médico-Jefe del Hospital Provincial por oposición
RAYOS X
Horas de consulta: de 11 a 1
Mayor Pral., 254, 1.º, Izda. Tel. 1563

**O. DURANTEZ MAYO**
Puericultor titulado, Exmédico de guardia del servicio de niños de la Facultad de Medicina de Barcelona
Plasmoterapia e Hibernación. Especialista en niños
RAYOS X
Consulta de 10 a 1 y de 4 a 6
Valentín Calderón, 19, 2.º

**ESCAPA LEAL**
OTO-RINO-LARINGOLOGO
Consulta y operaciones:
De 11 a 2 y de 4 a 6
MAYOR, 226

**JULIO PASTOR**
Médico Electrorradiólogo
Rayos X. Onda Corta. Rayos ultravioleta. Corrientes farádicas y galvánicas
Electrocoagulación
Consulta de 11 a 12 y de 6 a 7
Felipe Prieto, 2, 1.º (junto a la Plaza de Toros). Teléfono, 1516

**J. DURANTEZ CAMINERO**
MEDICO-OCULISTA
del Servicio Oftalmología del Hospital Provincial de Madrid
consulta en D. Sancho, 10
(Edificio Banco Español de Crédito)

**Dr. Joaquín D. Cascón**
Ex profesor A. de la Especialidad de la Facultad de Medicina de Madrid.
RIÑON Y VIAS URINARIAS
República Argentina, 4. Telf. 2503
Consulta de 11 a 1

**PROF. DR. CESAR FERNANDEZ-RUIZ**
CIRUGIA DE LA MUJER. — PARTOS
Profesor de Ginecología de la Facultad de Medicina.
Jefe de la Maternidad — Maternólogo del Estado
CONSULTA DIARIA, de 12 a 3 — Palencia
Mayor Principal, 33. Teléfono 1537
Operaciones y partos: Clínica "San Bernabé"

**AGUSTIN P. HIGELMO**
CIRUJANO
Sanatorio "Jesús Nazareno"
(Jardinillos), de 12 a 2. — Tel., 1802

**A. DORRONSORO CRUZ**
ESPECIALISTA DEL APARATO DIGESTIVO
(MEDICINA, CIRUGIA, RAYOS X)
Consulta de 11'30 a 2. José Antonio, 47. Operaciones: Clínica San Bernabé.

**Dr. J. Mateo Romero**
Especialista de pulmón y corazón. Profesor a. de la Facultad de Medicina de Valladolid, exploraciones radiológicas y electrocardiográficas a domicilio.
Consulta en Martínez de Ascoitia, 3

**Doctor CALLEJA**
Consulta de 11 a 2
General Franco, 19, 2.º
Teléfono núm. 3400
Médico ex-interno de la Casa Salud VALDECILLA
Medicina y Cirugía de la mujer. Partos

**CESAR ROJO NOZAL**
Médico Puericultor
ENFERMEDADES DE LOS NIÑOS
RAYOS X
Consulta: De 11 a 12. Mayor, 76
Domicilio: José Antonio, 47, 3.º, dcha.
Teléfono 3288

**LUIS BRAVO POLO**
CLINICA DENTAL
ENFERMEDADES DE BOCA Y DIENTES
Consulta, de 10 a 1. Barrio y Mier, 5. 1º. — Teléf. 3507
En Venta de Baños, de 4 a 7. Calvo Sotelo, 9

**Manuel Junco Calderón**
Garganta, nariz y oídos
Consulta y operaciones, de 11-2 y 4-6
Marqués de Alcalda, 1. — Telf. 2094
Los jueves en Alar del Rey, de 10 a 12 y Cervera de Pisuerga, de 1 a 3

**JOSE SANZ VIÑUESA**
CIRUJANO - UROLOGO
Ex-profesor A. de la Facultad de Medicina de Valladolid
RIÑON-PROSTATA-VIAS GENITO-URINARIAS
Consulta de 11 a 1 y de 4 a 5. — Teléfono 2663
Traslada su consulta a Teniente Velasco, núm. 15, 2.º, izquierda

**V. ALONSO ROJO**
CIRUGIA - PARTOS - MATRIZ
Plaza Abilio Calderón, 1, segundo

**T. MIGUELEZ BUSTAMANTE**
Suspende la consulta hasta nuevo aviso

**José M.ª Martín Barbán**
Medicina y Cirugía del aparato digestivo
Consulta, de diez a una
General Franco, 2. — Telf. 3641

**JULIO AGUADO MATORRAS**
MEDICO EX-INTERNO DE LA STAEDTISCHE
Frauenklinik de Bremerhaven (Alemania)
ENFERMEDADES Y CIRUGIA DE LA MUJER. PARTOS
Consulta de once a una y de cuatro a seis. Mayor, 130, 2.º
Teléfonos: Consultorio: 29-34. Domicilio particular: 20-05
Operaciones y Urgencia: Sanatorio de San José (O. S. 18 de Julio). Tlf. 1548

**MANUEL MELENDRO**
Geriatría — Medicina interna
Enfermedades de la Vejez
RAYOS X
Consulta de 11 a 2
Estrada, 27, 2.º. (Casa Bar Moreno)
Teléfono, 2956

**FELIPE MARTIN R. ESCOBAR**
Médico Electro-Radiólogo
FONOGRAFIAS. — Radiografías seriadas. — Aparato portátil
ULTRASONIDO. — Onda corta. — Corrientes eléctricas
Consulta de 11 a 2 y 4 a 6. Plaza de León, 2. Teléfono 1332

**Carlos Illera Paisán**
Pulmón y Corazón
Rayos X-Electrocardiógrafo
Valentín Calderón, 10. Telf., 2536


# Hay que dar un principio de solución al problema de la Paz en el mundo

## Hoy se fabrica una bomba equivalente a veinte millones de toneladas de dinamita

Ginebra. — (Crónica especial para Agencia FIEL, por A. G. I.).

Con la participación de las delegaciones estadounidenses, británica y soviética, se ha abierto en Ginebra la conferencia diplomática sobre la suspensión de experimentos nucleares. Como se sabe, los expertos que, en julio y agosto pasados, estudiaron en la misma ciudad suiza la posibilidad de crear un sistema de control a escala mundial, gracias al cual puedan localizarse prontamente las posibles violaciones de un acuerdo sobre la suspensión de los "test", llegaron a conclusiones positivas: en otras palabras, una vez que las tres potencias nucleares mayores llegasen a un acuerdo para la suspensión de los experimentos atómicos y nucleares, será sumamente improbable que una de ellas se arriesgue a mantener secreta una explosión realizada posteriormente a la firma del acuerdo. El fin que ahora espera a las tres delegaciones reunidas en Ginebra (durante algunas semanas, según las previsiones generales) es el de dar un "marco político" a los resultados técnicos a los que hace meses llegaron los expertos.

Como se ha dicho más veces en el curso de los últimos días, la conferencia tripartita no se abre bajo muy buenos auspicios. Existe entre la posición angloamericana (con la que están de acuerdo otros muchos países occidentales) y la posición soviética, un vacío que parece difícilmente colmable. Los angloamericanos son favorables a una suspensión de los experimentos nucleares durante el período de un año, pudiendo renovarse por períodos de doce meses cada uno si los resultados del sistema de control son eficaces y responden a este fin. Los soviets, sin embargo, piden no la suspensión sino la cesación denitiva de todo tipo de experiencias atómicas o nucleares, sin hacerlo depender de ninguna condición. Pero habiéndose entablado desde hace tiempo la carrera de armamentos atómicos entre Occidente y la Unión Soviética, la posición rusa plantea graves preocupaciones puesto que se la considera como una maniobra claramente propagandística y carente de realismo. Los angloamericanos prefieren correr el riesgo de la impopularidad en determinados ambientes (sobre todo en los de los países neutrales como India), antes que tener un desarme sólo parcial y escasamente eficaz.

Que Moscú ha ido a Ginebra con intenciones muy distintas de ser conciliadoras, lo demuestra un artículo aparecido en "Rusia Soviética" en el que se dice que la URSS efectuará el mismo número de experimentos nucleares efectuados conjuntamente por Estados Unidos y Gran Bretaña si estas potencias rechazasen el principio de una absoluta prohibición de los "test" en el curso de las reuniones que ya han empezado. Claro que el artículo añade melosamente que el Gobierno soviético "hará todo lo posible" para que la conferencia ginebrina obtenga éxito.

Entre tanto, un grupo de conocidas personalidades internacionales —entre ellas el británico Lord Boyd Orr, el ex secretario de la ONU, Trygve Lie, el famoso escritor católico francés Francois Mauriac, el pastor protestante alemán doctor Martín Niemöller, la señora Roosevelt y el escritor y filósofo británico Bertrand Rusell— han suscrito un mensaje a las tres potencias cuyos representantes se encuentran ahora en Ginebra. En el mensaje se dice: "Hay que comenzar a dar un principio de solución al problema de la paz en el mundo. Tal principio es la cesación permanente y controlada, sobre bases internacionales, de los experimentos nucleares. En este principio ponemos nuestras esperanzas". El mensaje pide "un reforzamiento de las Naciones Unidas, teniendo los poderes necesarios para aplicar una ley universal". Los firmantes del mensaje han querido recordar que hoy se está fabricando una bomba de un poder destructivo superior al total de las 5.000 incursiones aéreas del tipo que semidestruyeron a Polonia cuando mil aviones británicos descargaron sobre la ciudad 4.000 toneladas de dinamita.

## Boletín Oficial del Estado

ALTERACION EN PARTIDOS JUDICIALES.—Por las respectivas órdenes del Ministerio de Justicia, que hace públicas el «Boletín Oficial del Estado» del día de hoy, se acuerda que el Juzgado de Paz de Lagartos se integre en el partido judicial de Saldaña, segregándolo del de Carrión de los Condes, al que hasta ahora venía perteneciendo.

## Primera audición de música radiofónica en el "Club de Amigos de Alemania"

### Se celebrará mañana, a las ocho de la tarde

Como inauguración de su temporada de audiciones especiales de música, el «Club de Amigos de Alemania», celebrará mañana sábado, a las ocho en punto de la noche, en la sala de audiciones del Club, un interesante concierto radiofónico, con el siguiente programa:

«Sinfonía número 5», en do menor, op. número 67, de Beethoven; en grabación de la Orquesta Filarmónica de Berlín.

«Idilio de Sigfrido», de Wágner, grabada por la Orquesta de Cámara de Stuttgart.

Al final del programa musical, el conocido recitador Tino Ferry dará una breve sesión de declamación poética.

Este acto es exclusivamente para socios del Centro, rogándose la puntual asistencia, para no entorpecer la buena audición de las obras.


**Confecciones y Tejidos Alta Calidad. Trincheras y gabardinas, marcas acreditadas**
CASA MARTIN
Mayor, 86. — Teléfono 3296
PALENCIA


M.C.D.2022

# Esta es la historia de los Roncalli

## SE REMONTA A LA GUERRA DE LAS GALIAS

MILAN. — (Crónica especial para Agencia FIEL, por A. G. I.).

¿Quién es la familia Roncalli? ¿Quiénes fueron los fundadores? ¿De dónde viene su origen?

No existe ninguna historia impresa que hable de esta familia que desde ahora tiene entre sus descendientes a un Papa. No ha sido posible averiguar noticias sobre la familia ni en Sotto Il Monte, ni en el Bergamasco. En Milán existe una «memoria» sobre los Roncalli que reviste una importancia particular porque se debe al propio Angelo Giuseppe Roncalli, el sucesor de Pio XII.

El nuevo Papa redactó esta memoria hace mucho tiempo, antes de que fuese enviado como Nuncio Apostólico a Turquía. Sin embargo, no logró completarla ya que el tronco original de los Roncalli se ramificó de tal modo que después del año de 1400 es difícil seguirle la pista. El Papa Roncalli, sin embargo, consiguió en su «memoria» identificar a su abuelo y seguirle las huellas hasta Sotto Il Monte.

De vuelta a Italia de Turquía, Angelo Roncalli, fué propuesto para otros encargos, por lo que no pudo llevar a término la memoria que debía abrazar todas las ramas del linaje. Sin embargo, confió el encargo a un sobrino lejano, el doctor Giuseppe Roncalli, un comerciante hoy residente en Milán. Este, sin embargo, se detuvo frente a las enormes dificultades que ofrecía la tarea. Aquella «memoria» del Papa Roncalli, amarillenta por la acción del tiempo, se encuentra ahora en un cajoncito del estudio del comerciante.

La hemos ojeado y hemos tratado de seguir una parte del vasto linaje de los Roncalli, aquella rama precisamente de la que desciende el sucesor número 262 de San Pedro.

La memoria comienza así: «Una antigua crónica, escrita evidentemente por un bergamasco bastante práctico de la localidad, y ahora custodiada por los Condes Roncalli de Rovigo dice que los señores de la Roca (nobles que huyeron de la Galia ante el Ejército de César), fueron a refugiarse en el Valle Imagna, donde su nombre pasó a la localidad y luego llamada Roncaja y sucesivamente Roncalla.

«Tal nombre —prosigue la memoria— vuelve a encontrarse en una parte de la región».

No es fácil de saber cuánto tiempo permaneció en Roncalla la familia de la Roca, ni la memoria lo dice. Es cierto que la crónica de un bergamasco, que se interesó vivamente por las investigaciones, las sitúa, primero en Milán, y sucesivamente hacia el año 1100 en el Valle Imagna. De 1100 a 1450, la familia Roncalli se divide en muchas ramas que toman todos nombres distintos del apellido que sigue siendo Roncalli. Así tenemos los Negri di Roncalli, los Frosio di Roncalli, los Braggio di Roncalli, los Quadrio di Roncalli, los Maytini los Rate di Roncalli. Algunos mantienen, que Negro, Frosio, Braggio, Quadrio, etcétera fueron hijos de un patriarca, un tal Antonio, muy conocido por su sabiduría. Otros, por el contrario, consideran que fueron hijos, parte de Antonio, parte de un tal Gobbo. Los nombres más antiguos que han vuelto a encontrarse son: Bonaldo o Bonhomo, muerto en 1285, mercader, padre de un tal Tendaldo, muerto en 1315 (Tendaldus de Roncalla da Vallimania), residente en Valle Imagna; un tal Gervasio que, en 1530, debía residir en Roncalla cerca de San Giovanni Bianco, y que fué padre de un tal Pietro (Petrus Grica XII de la Roncalla de San Ichanne Albo); un tal Bertamo, que el 1250 residió en Valle Imagna y, en fin, un tal Brambilla.

El Papa Roncalli tiene su origen en Bonaldo.

Bonaldo o Bonhomo vinieron alrededor del 1300 y tuvieron dos hijos Tendalo y Giovanni, llamado «El Pelirrojo». El primero murió joven alrededor del 1355, el segundo se trasladó a Bérgamo donde ejerció la profesión de comerciante. Los hijos de Giovanni, llamado «El Pelirrojo», se dispersaron muy pronto. Algunos permanecieron en Bérgamo, donde en 1390 encontramos a un Andreolo llamado Russino, «comerciante de paños bastante activo», según un apunte de la época; los otros, sin embargo —quizá dos— regresaron a su país origen en Valle Imagna. De aquí un descendiente de Giovanni y «Russo», Prietro Martino, se trasladó a Bertio, Ayuntamiento de Submonte (Sotto Il Monte). Esto aconteció entre 1400 y 1415. Prietro Martino, probablemente por un defecto de pronunciación fué llamado Maytino de Roncallis y sus descendientes fueron todos llamados así. La casa habitada por ellos se llamó «La Gamaytina». Más tarde y hasta nuestros días, por «Amaytina» se indicó una parte del Ayuntamiento de Sotto Il Monte. Se trata de la Borgata, donde surgió la vieja vivienda de los padres de Juan XXIII.

De los descendientes de los Maytini de Roncallis se conservan huellas y se encuentran ramas en Carvico, en Sotto Il Monte y también en Villa d'Adda.

Fué un descendiente de Maytino di Roncalli el que dió la vida en Sotto Il Monte, el 25 de diciembre de 1881, al actual director espiritual de toda la Cristiandad.

**La mejor revista de Agricultura y Ganadería MIES. Suscripción: 3 pesetas al mes. Apartado, 15. Palencia.**

# Carlos I de España y los médicos

## El Emperador que dignificó el ejercicio de la medicina

Por el Dr. CESAR FERNANDEZ-RUIZ
ACADEMICO

La organización formal de la Medicina profesionalmente se inicia en el siglo XV, si bien a fines del siglo anterior su práctica hasta entonces en manos de charlatanes y desaprensivos en su mayoría, adquiere carácter legal con Juan I y sus sucesores Enrique III y Juan II, que siendo ambos enfermos prestaron especial atención a la profesión, hasta el punto de que Juan II creó en 1422 el Tribunal de Alcaldes Examinadores, cuyas más destacadas figuras fueron Alfonso Chirino y Ferrán Gomes en función de Protomédicos; legislación confirmada más tarde por Enrique IV y por los Reyes Católicos. Por tanto **fueron los Médicos los primeros que lograron en España una legislación especial**, lo que les hizo elevarse socialmente, y obtener tantos privilegios, que **las Cortes de Zamora y Madrigal (1432-1438) protestaron ante el Rey por ese trato de excepción** sin lograr disminuirlo, sino todo lo contrario.

Es que **los Reyes sabían que elevando y sosteniendo el prestigio de sus médicos realizaban una excelente labor política** que necesariamente iba a traducirse en una mejora de la higiene pública, y en la selección de hombres destacados al frente de cátedras e instituciones sanitarias que harían prestigiar el nombre de España por otros pueblos a través de sus estudios, enseñanzas, y publicaciones. Y en efecto, España fué a la cabeza de Europa en este aspecto. Como dato curioso refiere García del Real, **que a los españoles se atribuyen dos inventos higiénicos importantes: el uso de la camisa y del tenedor.**

Vale la pena recordar que la disección fué autorizada por los Reyes Católicos, sancionando con multas a

Emperador Carlos I de España (1516-1556). Copia por Rubéns de un retrato de Tiziano

quienes la impidieran, dato de gran valor histórico para los enemigos de nuestra cultura.

Así llega el reinado de Carlos I, cuya entrada en España hizo por Tazones, junto a Villaviciosa de Asturias, "primera Villa Imperial" a la que llegó por su puente de Huetes, lo cual aunque no hubiera estado previsto, gustó a los asturianos, aunque no le gustaría mucho al Cardenal Cisneros que en carta al Emperador **se lamentaba de que hubiese arribado a una tierra tan pobre, y pudiera creer que todo su reino era igual...!**, cuando fuera nada menos que la tierra de la Reconquista! Por esta vez el ilustre Cardenal no tuvo muy certera visión ni del pasado, ni del porvenir. Los días más tarde entraba el Emperador en Oviedo a recibir el homenaje del Principado, que por cierto no le disgustó nada.

Hace unos días que Asturias vivió una semana espléndida y de bien meditada coincidencia: se celebró el IV Centenario de la llegada del Emperador; el 350 aniversario de su Universidad; las Primeras Jornadas Médicas de Asturias, y la Fiesta de América. Tal coincidencia fué un acierto, porque **Carlos I está estrechamente ligado a la cultura universitaria española, a la Medicina, y a la extensión de esta cultura al Nuevo Mundo.**

En efecto **durante el reinado de don Carlos adquirió nuestra Medicina un bien ganado prestigio.** Fué el siglo XVI de un gran esplendor universitario, y nuestra ciencia médica pudo codearse sin rubor, y seguramente con orgullo, con la del resto de Europa.

El Emperador, que era un enfermo, supo rodearse de los mejores médicos, y en su torno vemos aparecer a las figuras destacadas del siglo (que no destacaron por ser médicos del Emperador, sino que fueron médicos del Rey por su valimiento), como el vallisoletano **Francisco López de Villalobos** que ya había sido médico del Rey Católico, y lo fué también de Francisco de Borja, el futuro santo. Fué el primero que empleó el mercurio en el tratamiento de la lúes, enfermedad muy extendida.

Y **Andrés Laguna**, el llamado "Galeno Español", nacido en Segovia, catedrático de Alcalá, que gozó de enorme prestigio en Europa, dió lecciones en universidades extranjeras, fué médico de Papas, y acompañante de Carlos I en sus viajes por Italia y Alemania, llamado a Toledo para el último parto de la Emperatriz Isabel.

El abulense **Lobera de Avila**, médico de los ejércitos del Emperador, y precursor de los estudios sobre el tratamiento de la esterilidad a lo que dedicó un excelente libro lleno de experiencia. **Dionisio Daza Chacón**, también de Valladolid, médico militar acompañante de don Carlos en sus campañas, y también al servicio de don Juan de Austria en la batalla de Lepanto, del que se dice que curó la herida de Cervantes; practicaba la trepanación y la cirugía de los vasos; su obra en romance es verdaderamente meritoria.

**Antonio de Cartagena**, al que el Emperador confía la delicada misión de cuidar a los hijos del rey de Francia, prisioneros en España.

Otros más aparecen como Médicos de la Corte: el catalán **Bernardino de Monserrate, Alvarez Chanca**, etc.

Pero **lo que adquirió gran auge en este reinado fueron los estudios anatómicos.** Carlos I tuvo en gran estima a **Vesalio**, la figura trascendental de la Historia Médica, que al romper la tradición galénica fué perseguido en Italia, acogiéndole nuestro Emperador como Médico de Cámara.

"Tan pronto como el Emperador le conoció y trató, le dispensó tanta confianza, que llegó a mandar en la voluntad de "este", dice Chinchilla. Algún disgusto ocasionó al Emperador esta protección, especialmente cuando a duras penas pudo librarle de la muerte al enfrentarse el ilustre médico con la Inquisición en defensa de la disección. Fué Vesalio Médico de Cámara con Laguna y Villalobos; operó al príncipe Carlos de su traumatismo craneal; operaba ya los cánceres de mama; su libro de Anatomía tuvo tal resonancia científica, (fué dedicado al Emperador), que otro anatómico ilustre, **el palentino Juan Valverde** decía que "Vesalio fué el hombre inspirado por Dios para resucitar esta parte de la Medicina". Vesalio prestó buenos servicios a Carlos I mejorando su gota con un tratamiento a base de raíz de China, que deste entonces se divulgó.

Otro anatómico notable fué **Rodríguez de Guevara, que en 1550**, durante el reinado de don Carlos, pero bajo la regencia de Maximiliano, logró **para Valladolid la primera cátedra de anatomía de España**, que era la tercera de Europa. Fué Guevara el gran propulsor de la Anatomía llevando sus conocimientos a Portugal solicitando para crear allí una Escuela. **Vesalio, Guevara y Valverde**, fueron las tres grandes figuras del siglo en esta rama del saber.

El Emperador supo rodearse de hombres sabios y estudiosos que le acompañaban en sus viajes de paz y de guerra, lo que permitió a estos médicos estudiar la Medicina de otros pueblos, y a su vez difundir su propio saber por Europa entera.

Carlos I prestó especial atención a la cultura **creando universidades**; las de Lima y México fueron un brillante portavoz de la cultura española.

No fueron ajenas al Emperador las **cuestiones sanitarias**, y en su célebre "Constitutio Criminalis Carolina" **autoriza a los jueces para llamar a los médicos y comadronas como peritos** en casos médico-legales, evitándose así crímenes impunes (1533). Y a él se debe que la Medicina fuera una profesión honorable y digna, dictando en 1548 **leyes especiales en favor de los cirujanos competentes**, contra la horda de "operadores desvergonzados, charlatanes y vividores" que eran muchos. Y **legisla también para limitar el ejercicio de la Medicina a los clérigos fuera de sus conventos.** Es por entonces que aparecen las primeras medidas sanitarias sobre higiene pública, enfermos mentales, contra la plaga de la sífilis, y para el aislamiento de enfermos infecciosos.

Tuvo el Emperador errores, justificados sin duda por el asesoramiento recibido, como por ejemplo al pronunciarse contra Brissot declarando heréticas sus doctrinas, estimadas "tan perniciosas como el Luteranismo". En realidad se trataba sencillamente de que Brissot quiso reformar la práctica de la sangría contra la doctrina árabe, imperante como un dogma. La discusión fué tan viva que hubo de intervenir Vesalio, y el propio Papa. Pero todo acabó felizmente cuando un pariente del Emperador falleció a consecuencia de una sangría practicada según el método árabe. Tales discusiones que hoy nos parecen ingénuas, fueron la preocupación dominante de una época en la que las hechicerías, amuletos y supersticiones constituían parte importante de la terapéutica. Tanto, que Carlos I, aun rodeado de los médicos más eminentes, dejó en Yuste una buena colección de "piedras preciosas contra las enfermedades", unas para curar hemorragias, otras contra calambres, gota, etc. Y lo más curioso es que el propio médico Laguna creía en estas virtudes con bastante convencimiento; y el doctor Beltrán le había enviado su "piedra filosofal".

Mucho más podría escribirse sobre el Emperador en relación con la Medicina y con los Médicos, pero lo dicho basta para demostrar la atención que les prestó cuando el reino estaba plagado de charlatanes, de aventureros y de vividores desvergonzados (aunque esta sea fruta de todos los tiempos como la historia nos enseña, para desgracia de incautos, y sonrojo de los profesionales decentes).

Tan era así, que el propio Emperador estaba convencido de que muchos profesionales "eran idiotas indoctos" "que muchos boticarios abandonaban sus tiendas a personas incompetentes", visto lo cual, las **Cortes de Castilla propusieron al Emperador** algunas medidas de gran sensatez, como eran: **"que nadie pueda ejercer la profesión sin un riguroso examen** y título de Bachiller en Artes concedido por una Universidad tras cuatro años de estudios; **que se obligue a cirujanos y doctores a recetar en español** (no en latín) **y de modo claro**, para que el paciente pueda conocer lo que recibe y evitar peligro por falta de información..."

Las Cortes secundan el interés del Emperador, y piden **"que los profesores de las Cátedras de Salamanca y Valladolid tuvieran carácter temporal**, y que no fueran elegidos de por vida, **ya que la posesión a perpetuidad es causa de muchos peligros**, no tomándose interés en el estudio y cuidado de sus estudiantes, mientras que un nombramiento temporal les induciría a trabajar por el aumento de salario, a escribir, y a procurar que sus estudiantes mantengan controversias y se ejerciten".

Sabia medida la que las Cortes Castellanas plantearon al Emperador, que en los tiempos actuales vemos implantada en todos los países del mundo, con pocas excepciones. Las Cortes del Emperador daban pruebas de interés por los problemas culturales con altura de miras, y exclusión de favoritismos. El Emperador era el Poder absoluto, podía aceptar o no las sugestiones de las Cortes, pero de lo que no hay duda es, que aquellos Procuradores obraban de buena fe, y decían lo que verdaderamente pensaban y sentían sobre la marcha de los asuntos del reino.

Carlos I antes de retirarse a Yuste, se despidió de sus médicos Vesalio y Corneilli, pero conservó todavía al doctor Mathys que por su modestia no impedía al Emperador recetarse sus propias medicinas que alternaba con el uso de los talismanes, poco más o menos con idéntico resultado.

## Rayos X sin peligro y con "Imagen retentiva"

Nueva York.—Una conocida industria norteamericana ha anunciado haber perfeccionado un nuevo tipo de aparatos para radioscopias que no sólo permite tener imágenes más claras, sino que reduce notablemente el peligro de los rayos X.

El aparato está provisto de una pantalla especial que utiliza un campo eléctrico capaz de retener la imagen incluso cuando ha terminado la observación del paciente y el aparato no está funcionando.

La Westinghouse asegura que esta imagen «retentiva» es más clara y luminosa que la obtenida cuando el paciente se encuentra detrás de la pantalla precisando que, además, será posible la observación de órganos que hasta ahora eran difíciles de examinar por medio de los radioscopias corrientes.—(FIEL).


DE COMPRA LOS SABADOS

COMERCIOS RECOMENDADOS

EL MEJOR REGALO...
QUIEN REGALA UN LIBRO DENOTA CULTURA Y BUEN GUSTO, PIDA EL QUE DESEE EN
Diario Día
MAYOR PRAL. 147-151

Comercio Polo, S.A.
TEJIDOS
Exclusivas de alta costura
Tapicería y Alfombras
Teléfono 1830
Mayor núm., 99

GARAGE ARTURO
Escuela de conductores
La más antigua.
Oficialmente reconocida.
Automóvil propio para enseñanza.
CASADO DEL ALISAL 35. TLF. 1465.

EL TRIUNFO
Americanas.
Trilcheras.
Gabardinas.
Sastrería.
Trajes confeccionados.
MAYOR PRAL. 115

Si tiene un paladar exquisito...
en meriendas, desayunos y... siempre...
Chocolates Trapa

Una buena manta al frío espanta.....
Y NOSOTROS DISPONEMOS DE MILES DE LA MAS DURA LANA.
DAVID RODRIGUEZ S.A
MAYOR PRAL 238.

¡¡Señoras!!
¡¡Señoritas!!
Tener belleza no es suficiente. HAY QUE ENMARCARLA EN TEJIDOS SELECCIONADOS Y DE ULTIMA MODA
VISITE
Los escaparates de
PALACIO DE LA MODA

SERVICIO PERMANENTE Y SEGURO
TAXIS
Tlfno 3213
Plaza MAYOR PALENCIA

Tome una determinación
Visitando los escaparates de joyería
Ma-Ci
En MA-CI un reloj comprado y... ¡andando!

"ALMACENES DE MADERAS L. SARDÓN"
CONSTRUCTORES.
CARPINTEROS.
CARRETEROS.
SARDON
LOS MEJORES PRECIOS Y LAS MEJORES CLASES.
AVENIDA DE VALLADOLID, 24.- TLFNO. 1483.

MEJOR ORIENTACION
MEJOR SURTIDO
MEJOR PRECIO
...en las primeras novedades
CASA RIDRUEJO
PALENCIA SALDAÑA GUARDO

Fabricación propia de Agavilladoras y Guadañadoras
LA HOZ
ORTEGA Y ORTIZ DE ZARATE S. R. C.
Repuestos de segadoras
MARCA HOZ DE FABRICA
Repuestos de arados TITAN

EL PASTELERO MADRIGAL
TIENE SIEMPRE A SU DISPOSICION EL POSTRE IDEAL Y EL QUE VD. PREFIERA
LLAMENOS AL TLFNO. 1943.
SERVICIO RAPIDO.

LA CASA DE LOS BOLSOS
Casa Marín
Plaza Mayor, 15

Gafas Cieza
OPTICA

MAYOR PRAL 228 230
TELEFONO 1570
CRISTALERIAS RODRIGUEZ
Lunas
Espejos
Marcos
Cristales
Portafotos
Rótulos Luminosos

EL DIARIO PALENTINO-EL DIA DE PALENCIA
El periódico más leído en toda la comarca palentina por su gran información.

¿DONDE COMPRAR UN BUEN ZAPATO?
en ZAPATERIA SANTIAGO
EL GRANDIOSO VOLUMEN DE NUESTRAS VENTA LE ASEGURA QUE
EN NUESTRAS ESTANTERIAS HAY UN ZAPATO PARA VD.
Nuestros precios benefician al comprador.-Mayor, número 53


M.C.D.2022

# Solo existía una probabilidad entre 126 para que Torcuato Luca de Tena fuera eliminado del Premio Planeta

## La Revista SP estudia matemáticamente el sistema Goncourt

Todavía se comenta la eliminación de Torcuato Luca de Tena del Premio Planeta. El hecho de que el citado autor, con cinco votos decididos a su favor, no pasara de la tercera votación ha producido un gran revuelo y, sobre todo una repentina repudiación del sistema Goncourt. Pedro de Lorenzo, el más veterano jurado del Planeta, decía en el mismo Hall del Palace: "Este sistema repugna a la razón". Sin embargo, la probabilidad de eliminación de Luca de Tena era matemáticamente previsible. En este sentido la revista SP hace en su número de esta semana un detallado estudio combinatorio del sistema Goncourt.

"Desde un punto de vista puramente objetivo —dice la revista SP—, su eliminación no puede clasificarse de escándalo, sino de hecho meramente fortuito (la probabilidad de que ocurriese era de 1 entre 126), pero posible".

EL SISTEMA GONCOURT. — De acuerdo con el sistema Goncourt a la fase final de las votaciones llegan tantas novelas como miembros tiene el jurado; en el caso del Premio Planeta siete. Cada miembro vota entonces a seis novelas; se hace el cómputo de votos y la que menos obtiene queda eliminada. En la votación siguiente, cada jurado vota a cinco y se elimina a la que menos votos suma. Y así sucesivamente, hasta quedarse con una.

"Se trata —sigue diciendo la Revista—, de un sistema de elección por votos negativos en el que cada votación sirve para elegir y eliminar la novela considerada peor entre las que quedan en liza. De aquí que los cinco miembros del jurado que querían dar el premio a Luca de Tena debieron ponerse de acuerdo no sólo sobre este hecho final, sino también sobre el orden en el que iban a ir eliminando a los restantes concursantes".

MECANICA DE LA ELIMINACION.—Finalmente, SP estudia el hecho concreto de la eliminación de Luca de Tena. "Para que se produjese ésta, los cinco jurados que apoyaban a Luca de Tena, eligieron —fortuitamente, claro está— la única combinación de votos negativos capaz de dejarlo en la cuneta: rechazar cada uno a uno distinto de sus cinco oponentes. Bastaría que dos de ellos hubiesen dado su voto negativo a uno mismo de los oponentes para que ya se hubiese producido un empate, que con seguridad hubiera ganado Luca de Tena en la votación suplementaria".

La fórmula matemática que explica esta eliminación viene dada por

$$\binom{5+4}{5} = \binom{9}{5} = \frac{9!}{5!4!} = 126$$

# Ha muerto la creadora de la casa de modas Fontana

## Inició su actividad en Parma

Roma. — (Crónica especial para Agencia FIEL, por Armando M. MORTILLA).—El 22 de octubre llegó de improviso a las 200 dependientes y obreras de la Casa Fontana la noticia de la muerte de Amábile Fontana, la creadora de aquel establecimiento. Al día siguiente se celebró el entierro. Y al día siguiente se celebraron los funerales, y todavía sus obreras no conseguían creer que hubiese marchado para siempre.

Ayer ha pasado ante la tienda de las Hermanas Fontana, que como siempre brillaba de luz; las dependientas, las maniquíes, las obreras, estaban en su puesto de trabajo y sonreían con esa gracia que es el mejor marco para la elegancia en las casas de modas. Desde luego, se notaba una sensación de disgusto, tal vez porque por primera vez se daban cuenta de que en el aire estaba la ausencia de la señora Amábile. En el aire, porque ya desde hacía un año la fundadora de la casa estaba enferma y no podía ir a visitar el taller, al que todavía se sentía ligada por un entusiasmo juvenil. Pero hasta ahora, aunque no acudiese, su presencia era algo constante, nada se hacía sin consultarla, y su nombre que parecía hecho exprofeso dado su carácter, era pronunciado por todos con devoción.

Aunque esperada, la muerte llegó de improviso. La nieta, Gioia, tan querida por su abuela, se encontraba en América presentando una colección de modelos deportivos. Las hijas, Giovanna, Micel y Zoel, habían hablado con la enferma hasta muy tarde de los éxitos conseguidos en Wáshington, de su próximo viaje a Madrid para entregarle una serie de vestidos a Ava Gardner. Parecía un día como cualquier otro pero, con las primeras luces del alba, se presentó la muerte.

Amábile Fontana había abierto, cuando solo tenía 15 años, en Traversetolo, cerca de Parma, un modesto taller, y cuando tenía 16 años, en la primavera de 1907, presentó su primer modelo. Desde aquel día, con muchos sacrificios, mediante una voluntad tenaz, con un entusiasmo que constituía ya garantía de éxito, prosiguió su camino y, de triunfo en triunfo, llegó a Roma en 1939 y allí abrió su primer taller ayudada por sus tres hijas. Eran los tiempos duros de la guerra. Muchas casas de modas habían cerrado sus puertas esperando abrirlas cuando llegasen tiempos mejores. Pero las Fontana resistieron e iniciaron su actividad, a pesar de ser tan grave la situación.

En 1944, Amábile Fontana empezó su gran batalla a favor de la moda italiana, una batalla que muy pronto terminaría con la penetración de sus creaciones entre las de las casas más famosas del mundo, ya tradicionales en el campo de la moda, y con la conquista de importantes posiciones en todo el mundo.

La moda italiana está de luto.

# La vida en la Región

## El próximo domingo será inaugurada la nueva estación de Logroño

### El Ayuntamiento vallisoletano proyecta la creación de un Museo de Arte Contemporáneo

### BURGOS

**CURSOS DE FRANCES.-El próximo día 10 a las ocho de la tarde darán comienzo en el Instituto de Enseñanza Media los Cursos de Lengua Francesa que, como en años anteriores, han sido organizados por los Cursos para Extranjeros.**

**Los alumnos deberán escoger entre los grados elemental, medio o superior y entre los diversos grupos y profesores, sin que la elección inicial impida posteriores rectificaciones.**

**Durante el primer día de clase serán repartidos los correspondientes libros de texto, que estarán en poder del alumnado durante los cinco meses que este año durará la enseñanza.**

### LEON

LE ROBAN MIENTRAS DUERME.—Como consecuencia de la ola de robos que viene sucediéndose en los barrios extremos de la ciudad ponferradina, el domingo pasado tuvo lugar otro, que ha revestido la curiosidad de que se ha llevado a cabo por un ladrón o ladrones que después de penetrar en el domicilio de Manuel Lago Alba, se pasearon tranquilamente por todas las dependencias de la casa apropiándose de cuantas prendas juzgaron útiles.

En la propia casa dormían placenteramente tanto Manuel Lago Alba, como su esposa, sin que ninguno de ellos se apercibiera de nada.

### LOGROÑO

**NUEVA ESTACION.—El próximo domingo será inaugurada oficialmente la Variante de la línea de Castejón a Bilbao en Logroño y nueva estación de ferrocarril en esta capital.**

**Las nuevas instalaciones han venido a resolver un grave problema a la capital logroñesa, que se veía cercada por un cinturón de hierro. La iniciación de las obras tuvo lugar hace diez años y dió lugar al chiste, en un tiempo tan frecuente, entre los riojanos: ¿En qué se parece la nueva estación de Logroño a «Rigoletto»? «En que larán, larán», se respondía con la música de uno de los cantables del barítono.**

**El costo total de las obras asciende a 81'9 millones de pesetas, al que el Ayuntamiento contribuye con 3'4 millones y la Renfe con 5'1, corriendo el resto a cargo del Ministerio de Obras Públicas.**

### SANTANDER

BUQUES DE LA MARINA.—El próximo día 13 se espera lleguen al puerto santanderino el crucero de la marina española «Almirante Cervera», que lleva la insignia de contralmirante y viene al mando de don Alejandro Molins.

Con el «Almirante Cervera» llegará también una flotilla de destructores, que permanecerá en el puerto hasta el día 17.

Salidos estos buques, el mismo día llegarán los cruceros «Canarias» y «Galicia». El primero de ellos, que ostenta la insignia de vicealmirante, viene al mando de don Pascual Cervera y ambos cruceros serán escoltados también por otra flotilla de destructores, que permanecerán en puerto durante algunos días.

### VALLADOLID

**UN MUSEO DE ARTE CONTEMPORANEO.—En la sesión celebrada por la Comisión Permanente del Ayuntamiento vallisoletano se tomó en consideración con todo interés y se decidió pasar al Delegado Municipal de Cultura y a la Comisión correspondiente, para que informen a efectos de desarrollo y organización, una propuesta de la alcaldía sobre la creación de un Museo vallisoletano de Arte contemporáneo, a base de numerosas y valiosas obras artísticas del pintor vallisoletano, de prestigio internacional, don Eduardo García Benito, que las ha ofrecido y a quien el Ayuntamiento expresa un profundo agradecimiento por la valiosa donación.**

# BOLSA Y FINANZAS

**Cotizaciones de los mercados de valores e impresiones de la jornada facilitadas por el BANCO DE BILBAO y la AGENCIA CIFRA correspondiente al día 7 de Noviembre de 1958**

## BOLSA DE MADRID

Madrid, 7.—La última sesión de Bolsa de la semana ha sido también de reajuste de cambios, habiéndose operado en los dos sentidos dentro de una tónica más reposada que en los días anteriores. Después de la fuerte reacción alcista del miércoles último, las cotizaciones siguen buscando un nivel más real, según van cediendo los excesos optimistas de principios de semana. Hoy los signos favorables han dominado en calidad, aunque fuesen más abundantes los retrocesos, especialmente entre uno y cinco puntos. En las mejoras destacan 9 enteros en Banco Español de Crédito; 10 en Minas del Rif y 15 en Aguilas, mientras que en los retrocesos los principales son de 6 enteros en Azucarera, 7 en Explosivos y 10 en Hidroeléctrica Española y Guindos.

Al cierre, el mercado quedaba prudentemente a la expectativa de las órdenes que en un sentido o en otro puedan acumularse de aquí al martes.—Cifra.

**BANCOS:** España, 665.—Crédito Industrial, 222.—Exterior, 402.—Central, 634.—Banesto, 899.—Hispano, 595.—Rural, 290.—Popular, 480.

**ELECTRICAS:** H. Española, 331.—H. Cantábrico, 194.—Nansa, 160.—Sil, 223.—Sevillana, 163.—Madrileña, 215.—FECSA, 269.—Fenosa, 205.—Leonesas, 197.—Chorro, 155.—Reunidas Zaragoza, 165.

**SIDEROMETALURGICAS:** Auxiliar FF. CC., 547.—Material y Construcciones, 222.—Manufacturas Metálicas M., 98.—Seat, 355.

**MINERAS:** Duro-Felguera, 306.—Rif, 730.—Guindos, 235.—Ponferrada, 875.

**QUIMICAS:** Explosivos, 341.—Petróleos, 668.—Hidro-Nitro, 182.

**CONS. E INMOBILIARIAS:** Dragados y Construcciones, 214.—Portland del Ebro, 115.—Urbanizadora Metropolitana, 575.—Inmobiliaria Metropolitana, 186.—Alcázar, 110.—Urbis, 200.—Cantabria, 120.—Vallehermoso, 170.

**ALIMENTACION:** Ebro, 600.—El Aguila, 530.—G. Azucarera, 232.

**TEXTILES:** Fefasa, 265.—Sniace, 405.

**VARIAS:** Tabacalera, 190.—Telefónicas, 275.—Transmediterránea, 200.—Metro Madrid, 175.—Hidrocivil, 150.

**DERECHOS:** Moncabril, 5.

## BOLSA DE BILBAO

Bilbao, 7.—Ha terminado la semana bursátil con un balance tan favorable, que todos los valores negociados han mejorado cambios, excepto media docena que han quebrantado el suyo y otros tres que lo han confirmado. La sesión de hoy comenzó con una reacción interesante en Bancos, que ha contrastado con el nerviosismo y la desorientación de los restantes grupos que han seguido orientaciones contrarias, habiéndose registrado descensos de carácter casi absoluto entre los que destacan las pérdidas de 30 enteros en Babcock Wilcox, 15 en Euskalduna, 12 y medio en Basconia, 7 y medio en Telefónicas y 5 en Insa, Resinera y Sniace. Han mejorado, en cambio, Bancobaos, 20 enteros; Bancayas y Banestos, 15: Hispano, 5 y Ponferrada 72 y medio y Vacesa 16, teniendo en cuenta en estos dos últimos valores que no habían seguido el alza de los pasados días ante el mercado bilbaíno.

La sesión ha cerrado con desorientación y nerviosismo, ante la presión del papel ofrecido.—Cifra.

**BANCOS:** Banco de Bilbao, 890.—Banco de Vizcaya, 850.

**QUIMICAS:** Papelera Española, 420.—Sefanitro, 345.—Siga, 190.—Unquinesa, 322,5.—Resinera, 175.

**VARIAS:** Aviación y Comercio, 98. Vascongados, 142.—Sierra Menera, ordinarias, 230.

**SIDEROMETALURGICAS:** Altos Hornos, 301,5.—B. Wilcox, 570.—Basconia, 860.—Echevarría, 600.—Euskalduna, 315.—S. Bárbara, 195.

**ELECTRICAS:** Iberduero, ordinarias, 318.—Idem., privilegiadas, 298.—Idem, nuevas, 288.—Idem, novísimas sin liberar, 1.050.—Viesgo, 237.—R. Zaragoza, 170.

## BOLSA DE BARCELONA

Barcelona, 7.—Con una sesión de mucha tranquilidad termina la semana en Bolsa. A pesar de que la Central venía ofreciendo papel en gran cantidad, aquí se mantuvo la serenidad, realizándose muchas operaciones. La mayoría de ellas con signos positivos, se apreció que se va entonando el mercado y vuelve a reinar el sosiego. Algunos de los valores que ayer tuvieron retrocesos notables, han vuelto a recuperar algo sus posiciones, y otros, que se mantenían con firmeza quizá algo exagerada, han disminuído sus cambios. Algo apático se mostró el mercado en los corros a renta fija, tanto en los títulos industriales como en los fondos públicos.—Cifra.

Petróleos, 667.—Explosivos, 343.—Cros, 739.—La Maquinista, 140.—Aguas Barna, 302.—Motor Ibérica, 2.175.—C. Metálicos, 767.—Tabacos Filipinas, 695.—Sansón, 500.—Asland, 635.—I. Agrícolas, 835.


FABRICANTES ESPECIALISTAS DE REMOLQUES

"SACAR"

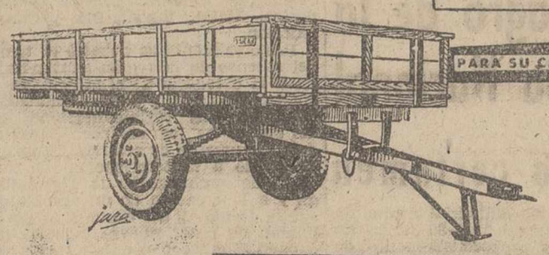

PARA SU CAMPAÑA REMOLACHERA

- Remolque volquete muy práctico y seguro
- Imposible vuelco en giro cerrado
- Gran facilidad de maniobra atrás
- Util para todas las marcas de tractores
- Excepcionalmente económico

PARA OBRAS PUBLICAS

- Basculantes para obras públicas y agricultura
- De 3 a 20 toneladas y más
- Metálicos y de madera blindado
- Gran economía en el movimiento de tierras, gravas, piedra y todas clases de materiales

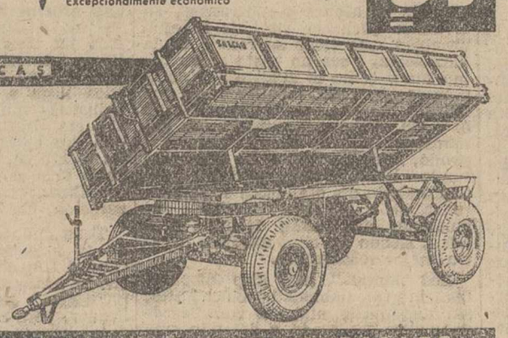

Pub. Nuevas-Av. José Antonio, 55-MADRID

Faltan por cubrir algunas plazas de agentes y representantes. De preferencia con local para exposición

S. A. ACCESORIOS INDUSTRIALES
GENERAL MOLA, 21 - TELEFONO 35 34 00 - MADRID



BANCO DE BILBAO
*Banca. — Operaciones de Bolsa. — Pago de negociables de trigo*
Mayor Pral., 113. — PALENCIA

BANCO DE SANTANDER
Fundado en 1857
Banca - Cambio - Bolsa
Caja de Ahorros
Mayor Pral., 70. PALENCIA

Un abogado y un técnico agrícola a su servicio, suscribiéndose a MIES. Revista mensual. Suscripción: 36 pesetas al año. Apartado, 15. Palencia.


# anuncios por palabras

### Automóviles

**BALLESTAS** hojas sueltas, transportistas, automovilistas. "Fecul". Taller: Villanubla, 7 (Puente Mayor), Valladolid.

**VENDO** camión, marca Ford, F. 6. Motor Barreiros, diferencial Tinker, con reductor, bien calzado, toda prueba. Berruguete, 8 y 10. Palencia. Francisco Díaz.

### Compras

**TUPI** usada, compro. Luis Montoya. Teléfono, 1648.

### Enseñanzas

**PROFESOR** para estudiante Bachillerato, se necesita. Teléfono, 1948.

### Fincas

**VENDO** casa, llave en mano. Obispo Lozano, 20. Informes en el mismo.

**VENDO** casa llave en mano. Barrio del Otero. Informes, Modesto Lafuente, núm. 8. Maderas.

**VENDO** piso libre. Informes en calle Murillo, 12. Rogaciano Cantero. Palencia.

**CASA**, compro. Barrio Cristo. Zona Cine Otero o fuente, libre, con corral. Ofertas, señor Garrachón. Mayor, 244. Teléfono 1973.

**SEGUNDO** piso, buardilla, entresuelo y corral, todo libre, véndese. Obispo Lozano, 18.

**VENDO** piso nuevo, llave en mano. Modesto Lafuente, 21, primero.

**FINCA** de Vega 50 hectáreas, tierra regadío de huerta con aguas propias, grandes cuadras y otras dependencias, casa de los señores electrificada a 5 kilómetros de Valladolid con línea de autobuses hasta cerca de la finca, se vende. Informes, Apartado de Correos 259. Valladolid.

**VENDO** labranza, 200 hectáreas secano, pueblo provincia, bien comunicado. Razón esta Administración.

**SE VENDE** finca en Torquemada, de seis hectáreas, cinco de regadío; viñedo, frutales, labrantío; casa señores y guarda. Tendido eléctrico propio. Dos bodegas con mil arrobas envase. Agua procedente canal Villalaco. Miguel Fernández Adán.

**EN BARRIO OTERO** vende casa Tomás Santamaría. Trafalgar, 12.

### Ganados y aves

**DISCURRA** y compare... Mil preparados para gallinas, pero uno solo eficaz, "Galliol". Farmacias y Droguerías.

**VENDO**, de 5 vacas recién paridas, una, a elegir. Julio Doncel. Piña de Campos.

**POR DEJAR** labranza se vende yegua de 6 años, mula de 9 años y macho quinceno. Tratar, Jesús Moro. Villaumbrales.

**VENDO** 150 pollas de tres meses. Villacorta, Ampudia.

**VENDO** mula y yegua siete años. Becerril de Campos. Vicente Ibáñez.

**VENDO** yegua delantera, seis años, cuatro dedos, toda prueba, y mula quincena, bonitas láminas. Luciano Rebollar. Villalobón.

**VENDO** 20 ovejas todas edades. Tratar, Jesús Boada. Villarmentero de Campos.

**POR DEJAR** labranza vendo dos mulas, toda prueba, media edad. Floriano Puerta. Villamediana.

**AVICULTORES:** Para sus ponedoras piensos compuestos y completos SANDERS, adjudicatario Benigno Martín. M. Rivera, núm. 5.

**GANADEROS:** Para cerdos de cría y engorde, piensos completos y compuestos SANDERS.

**VENDO** cerdos al destete. Pastores, 10. Francisco González.

**VENDO** 17 ovejas borras y sobreborras. Villasarracino. Eugenio Antolín.

**SE VENDEN** 25 borras. Tratar, Ricardo Tejerina. Población de Arroyo.

**VENTA** cincuenta ovejas primera y segunda cría a parir principio de febrero y veinte corderas. Florentino Marcos. Buenavista.

**SE VENDE** una yegua de vientre. Para tratar, en Olea de Boedo. Nicolás Ortega.

**POLLITAS** varias edades e iniciando postura. Granja Fernández-Tovar. Obispo Fonseca. Junto Casas Villagrá.

**SE VENDEN** dos vacas lecheras. Doctor Caneja, 24.

**VENDO** cerdos destete. Calle La Palma, 18. Cristo.

**VENDO** 60 corderos. Modesto Miguel. Población de Arroyo.

### Maquinaria y Reparaciones

**COMPRO** bravant, dos ceros, y vendo trisurco. Abundio Calvo, Astudillo.

**NEUMATICOS,** correas de ventilador, correas trapezoidales. Navamuel. Casado del Alisal, E. Teléfono 1937.

**DISTRIBUIDORAS** de abono, sembradoras, remolques, gradas, cultivadores varios tipos, cubresemillas, arados. Repuestos. Almacenes maquinaria Ortega y Ortiz de Zárate.

**SEMBRADORAS** para caballerías y tractor. Distribuidoras de abonos de platillos y cadenas. Bisurcos, trisurcos, gradas, rodillos, arrobaderas y rastras. Husillos para lagar, bombas trasiego y mangueras. Almacenes Pinacho.

**SEMBRADORAS,** gradas de ballesta, arados, repuestos. Almacenes de maquinaria, Sobrinos de Fidel Diego, S. R. C. Palencia.

**DISTRIBUIDORAS** de abonos de platillos, para tractor y caballería, diferentes anchos de labor y reparto perfecto de minerales, con ruedas metálicas y neumáticas. Tejeda y Compañía S. L. Palencia.

**VENDO** taponadora de botellas. Fábrica Gaseosas. Autilla del Pino.

**VENDO** sembradora "Empire" americana, ensacadoras de mano y motor, motor cinco H. P., como nuevo, seleccionadora, rodillo, grada de estrellas, arados. Salomón. Nogal de las Huertas.

### Trabajo

**SE NECESITAN** dos muchachas de servicio. Informes, Burgos, 28, primero, derecha.

**NECESITO** obrero huerta, dándole vivienda. Carretera «La Treinta». Leandro Tejeda.

**MUJER** media edad, sabiendo cocinar, buenos informes, para servir a señor solo, buen sueldo. Presentarse o escribir. Menéndez Pelayo, 9, 2.º, derecha.

**SE NECESITAN** obreros que sepan abañar lentejas. Almacenes Morales. Palencia.

**SE NECESITA** persona práctica en la elaboración de quesos, buen sueldo, con casa. Santiago García. Villamuriel de Cerrato. Teléfono 7.

**NECESITASE** guarda para ganado mayor con ayuda de 14 a 16 años, de Navidad en adelante. Presidente junta vecinal. Vega de Dña. Olimpa.

**REPRESENTANTES** precisa empresa para sus productos de fácil venta en capitales y pueblos importantes. Escribid: F. P. Apartado, 1.116. Madrid.

**NECESITO** obrero agrícola año, cedo casa. Aragón. Husillos.

**SIRVIENTA** se necesita. Informes esta Administración.

### Traspasos

**TRASPASO** barbería mucha clientela. Máximo García. Grijota.

**EN VENTA DE BAÑOS** se traspasa tienda ultramarinos por no poderla atender, sitio inmejorable, frente puerta estación, facilidades para vivienda. Razón en la misma. Teléfono 8.

**SE TRASPASA** local amplio, propio almacén, con oficina, propio para cualquier clase de negocio, sitio inmejorable. Informes: Palencia. Valentín Calderón, 16. Sr. Zurita.

### Varios

**CEMENTOS** blancos y grises, tubería gres y fibrocemento, yesos, cañizos, etc. Almacenes Grajal. Martínez de Azcoitia, 15.

**RADIORTIZ,** vende, compra, cambia, repara, todas marcas radio. Alar.

**VENDO** 30 corderos, 20 ovejas y 100 cántaros mosto. Población de Arroyo. Anastasio Quintanilla.

**SE VENDE** par de mulas de 9 años, 7 cuartas, 7 dedos; 6 carros medio uso. Informes, Emilio García. Grijota.

**VENDO** 23 corderas y una tartana. Virgilio Padierna. Villalcón.

**MATERIALES** construcción, trabajos piedra artificial. "La Hortensia".

**"TABLEX"** normal y color, tableros y trozos. Ferretería Isasmendi-Madrigal.

**POR DEJAR** labranza, vendo una mula y un carro de par. Angel García. Valle Cerrato.

**VENDENSE** puertas y materiales de derribo. Informes, Valverde, 3.

**VENDO** mula cuatro años, toda prueba, arados, herramientas. Angel Amor. Fuente la Salud.

**VENDO** madera labrada, vigas y cuartones. Angel Hervás. Villoldo.

**SE ARRIENDAN** 10 hectáreas de tierra, 11 carros de hierba y una casa en Puentetoma. Para tratar, con Euquerio Moral Fuente, en Becerril del Carpio.

**CEDO** tres hectáreas hoja remolacha pastoreo. Angel Cabeza. Husillos.

### Vehículos

**VENDO** furgoneta 9 HP., carrozada toda en chapa, en perfecto estado. Razón, Mayor, 206. Teléfono, 2527.

**VENDO** remolque cuatro mil kilos. Jesús Rodríguez. Alar del Rey.

**VENDO** moto M. V. Verla y tratar, Rufino Ompaneda. Taller Eléctrico. Camino La Julia.

**TRACTOR** vendo. Granja "El Soto". Quintana del Puente.

**SE VENDE** moto Emeuve Pullman, 125 cc., sin suavizar. Antonio Gutiérrez. Luis Nájera, 14. Paredes de Nava.

**SE VENDE** carro de bueyes con ruedas nuevas. Pascual Martínez, Dueñas.

**MOTOCARRO** Iresa, vendo o cambio por coche o moto. Auto-Recambios, Rafael López.

### Ventas

**HOJA** de remolacha de trece obradas, véndese, próximo Palencia. Razón, Mayor, 120, tercero.

**VENDO** remolacha forrajera y mil kilogramos de fréjoles. A. Escudero. Calzada de los Molinos.

**VENDO** planta repollo. Anastasio Peinador. Fuentes de Nava.

**CEMENTOS** «Alfa». Almacenes Rivero. Teléfono 1445.

**SE VENDE** remolacha forrajera. San Cebrián de Campos. Angel Pisano.

**VENDO** corte veza. Portazgo. Tercer Barrio. Bar Negrita.

**VENDO** 15 toneladas remolacha (forrajera cuello verde). Jesús Arija. Carrión.

**SE VENDEN** cuarenta toneladas métricas de remolacha forrajera, cuello verde. Alejandro Merino. Carrión de los Condes.


He aquí el BÉNÉDICTINE

BÉNÉDICTINE
DEPOSITO: Pasajes (Guipúzcoa)


## LETRAS DE LUTO

Cristianamente, ha entregado su alma a Dios en Calaf (Barcelona), don Luis García Alvarez. El finado, antiguo conservador que fué de la Azucarera Palentina, era muy conocido y apreciado en Palencia, donde, por sus caballerosas dotes y afabilidad personal, contaba con muchas amistades, que hoy han sentido honda mente su desaparición.

Testimoniamos nuestro pésame a sus apenadas hijas doña María Mercedes, María Luisa (Hermana María Gonzaga, Religiosa Nazarena), doña María del Carmen y doña Emilia; hijos políticos, nietos y demás familia.


DISCOS RUEDAS
para remolques agrícolas, chapa estampada. Ignacio García. López Gómez, 6. VALLADOLID


*"Antena de Cinelandia"*

# Llegó Mike Todd

## Las 60 "starlets" del cinema español

### En México se olvidan del festival de cine de San Sebastián

Madrid.—(Servicio de «Argos» especial para nuestro diario. Prohibida la reproducción).

Mike Todd, junior, ha llegado a Madrid con el objeto de entrevistarse con Vincent Korda para debutar como productor en la realización «El perfume del recuerdo» y, como era de suponer, atrajo la atención de los muchachos de la Prensa.

Mike Todd ha «caído» muy bien en los medios cinematográficos porque, además de inteligente es bastante simpático. La inteligencia la demostró contestando con evasivas a la pregunta sobre si pensaba acometer la producción gigantesca proyectada por su padre, aquél «Don Quijote» que tanto revuelo trajo con motivo de la incorporación de Fernandel en el tipo creado por Miguel de Cervantes. En los proyectos de Mike está «la posibilidad de llevar la empresa a cabo», pero se guardó muy bien de citar fechas.

Ustedes saben que se habló mucho sobre el cuento chino de que Todd, junior, además de reemplazar a su padre como productor le iba a reemplazar cerca de Elizabeth Taylor. No podía faltar la preguntita de rigor, sobre qué tipo de relaciones le unían a la viuda. Y el muchacho —todavía no ha cumplido los 28 años—, se puso serio para limitarse a contestar exclusivamente: «Soy un socio de la misma empresa: nada más».

Lo único que anticipó sobre su realización en España es que se trata de un tema policíaco, a rodar en Málaga y en el paisaje castellano. Quiso hacer ver que ignoraba los extremos del reparto, porque la película se la está preparando Mr. Korda. Añadió que el primer golpe de manivela se daría, probablemente, en el mes de febrero y que la película no es nada ambiciosa. En resumen: Mike Todd es un dechado de precauciones y hombre prevenido...

En esto se parece un poco a Jordan, ese gran periodista y estupendo compañero de «Triunfo», una de las plumas cinematográficas más expertas que existen. Jordan publica un reportaje hablando de las «starlets» españolas. Empieza diciendo que morirá entre unas manos blancas, porque omitir nombres resulta realmente peligroso, así como extremadamente difícil incluir a todas las futuras «estrellas». A pesar de eso, cita más de sesenta. Me he dado el gusto de contarlas. De todas ellas yo me quedo con Luz Márquez, una de las que se han situado más rápidamente y con una personalidad envidiable. Después opto por Pilar Cansino —¿recuerdan ustedes este apellido?—, sigo hacia María Jesús Cuadra, de gran talento y que procede del teatro; reparo en Luchy Prado, realmente mona; pienso en Vicky Lagos, a la que en una ocasión recomendé disciplina, y se me puso hecha una fiera; admiro a Manolita Puerto, de una belleza impresionante; anoto, esperanzado, el nombre de Mara Goyanes, que tiene de sencilla lo que de sofisticada su hermana Vicky Lagos; llamo la atención de ustedes sobre Hebe Donay, hija de una gran actriz argentina, y a la que todavía «siguen» sin darla una buena oportunidad, porque su papel protagonístico de «La Estatua» es bueno, pero no; y después de admirar las espléndideces de Mercedes Alonso y de María Mahor, que además de guapa es inteligentísima, me detengo ante Conchita Velasco, una auténtica realidad y una estupenda promesa.

Detrás de todos estos nombres, uno piensa tristemente que Carmen Sevilla y Paquita Rico, van ya para viejas... Como Jordan, espero estoicamente el turno de mi linchamiento.

Bien. Ahora un toquecito al país hermano, que tan vinculado se encuentra a la cinematografía española y que tan mal parada ha dejado a España desde el punto de vista de nuestro festival.

Resulta que un tal licenciado Alemán, dueño de la revista «Ambiente» y dicen que cinematografista mexicano, acaba de celebrar una especie de festival bajo el sobrenombre de «Reseña Internacional». Algo así como una semana cinematográfica en la que se han proyectado las cintas destacadas en Cannes, Venecia, Berlín, Bruselas y Karlóvy Vary. El tal Alemán, no sabemos si subrepticiamente, ha omitido exhibir los premios concedidos en el Festival de San Sebastián, uno de los reconocidos oficialmente por la Federación Internacional de Productores en primera categoría. Y ello, a nuestro modesto entender, es incurrir en descortesía. Santiago de la Cruz nos dice que la A. N. D. A., nada tiene que ver con éste, lo que celebramos.

FERNANDO MONTEJANO


PLUMAS ESTILOGRAFICAS DE LAS MEJORES MARCAS, EN I. G. DIARIO-DIA


M.C.D.2022

# Madrid al día

## Vino desde Buenos Aires a depositar tres coronas de flores

### *Los hombres de la E. M. T. acuden en ayuda de un compañero*

### Madrid, de punta a punta, con "Las Chicas de la Cruz Roja"

Madrid.—(Crónica de «Argos», especial para nuestro diario. Prohibida la reproducción).

Hoy es uno de los días que escribimos con mayor satisfacción, porque la actualidad nos ofrece tres casos de emocionante solidaridad humana. El primero es el del profesor don Juan Carlos Landó, el hombre que ha venido desde Buenos Aires, expresamente y a su costa, a colocar coronas de flores en las tumbas de tres amigos españoles: las de don Gabriel M. de Ybarra, en Bilbao; don Ramón Albó, en Barcelona y don Juan de Hinojosa, en Madrid.

Lo mismo que estas tres ilustres figuras consagraron sus vidas a la protección de los menores en España, el señor Landó dedica la suya a la misma humanitaria obra de tutela, ayuda y defensa de los menores en la Argentina, con proyección de sus ideas y realizaciones a otros países americanos. Estos hombres de bien estuvieron unidos en un afán común de preparar un mundo mejor para los hombres de mañana y con un lazo de amistad que no han podido romper ni el tiempo, ni la distancia, ni la misma muerte.

El profesor Landó, de paso, ha dado unas conferencias en Madrid, una de ellas, invitado por la doctora Guirado, presentado por el profesor Baena y acompañado por el agregado militar argentino, teniente coronel Sánchez de Bustamante, ante los futuros profesores de Educación Especial, que han de tener la piadosa misión de instruir y rehabilitar socialmente a un extenso sector de niños y de jóvenes sensorialmente disminuídos.

---

En torno a este núcleo confuso, abigarrado y casi deshumanizado que es el centro de una gran ciudad, giran, con personalidad propia y con cierta solidaridad social, los poblados satélites, las barriadas y colonias, donde la vida es algo más íntima y la hermandad más efectiva.

Pruebas de ello nos las han dado la popular peregrinación de los vecinos de Carabanchel a Lourdes, con su teniente de alcalde, y, más recientemente, el caso conmovedor de los habitantes de la colonia de San Cristóbal, cerca de Fuencarral, ocupada íntegramente por empleados y obreros de la Empresa Municipal de Transportes.

Un conductor cayó enfermo de sarcoma en una pierna. La sarcomicina, por su elevadísimo precio, no estaba al alcance de la humilde familia. El sacerdote del barrio pidió, en la misa dominical, la ayuda de los modestos feligreses, y éstos respondieron con sus donativos y hasta con el empeño de tres motos y veinte aparatos de radio. Pero tal sacrificio, que ahí queda como ejemplo de caridad cristiana, ya no será necesario, porque la E. M. T., con la generosa anuencia del conde de Mayalde, se ha hecho cargo de todo el tratamiento que el obrero necesite.

---

La Fiesta de la Banderita anima y alegra las calles madrileñas con sus notas de simpatía y de fe en el buen corazón de los hombres. Como todos los años por estas fechas, las señoritas postulantes han salido con sus huchas y sus emplemas al asalto cordial de los madrileños, para hacer salir con suaves alfilerazos, de todos los bolsillos, las pesetas que han de mitigar tantos dolores y remediar tantas necesidades.

Pero este año su aparición ha sido por partida doble: una, en la realidad, y otra, en la ficción cinematográfica, porque, coincidiendo con su Fiesta de la Banderita, se ha estrenado la deliciosa película «Las chicas de la Cruz Roja», en la que puede decirse que Madrid, en reñida rivalidad, disputa a las cuatro gentiles parejas —Conchita Velasco, Katia Loritz, Luz Márquez y Marbel Carr, y Antonio Casal, Tony Leblanc, Arturo Fernández y Ricardo Zamora (hijo)— el papel de protagonista.

Madrid, realzado con la técnica de eastmancolor y panorámica en esta cinta de Salvia, se muestra atrayente de punta a punta, en sus calles y jardines, en sus plazas y campos deportivos, en toda su vida alegre y bulliciosa, como el supremo galán que seduce y enamora a los espectadores. Y es que Madrid es tan bonito y hasta tan fotogénico, que puede despertar celos hasta en las cuatro parejas de enamorados a través del infatigable itinerario por la villa, a fin de alcanzar los mayores rendimientos en la benéfica colecta de la Cruz Roja.

sazraos

## GUAL VILLALBI preside la apertura de curso en el Instituto de Economía de la Empresa

### Pronunció una interesante conferencia

Barcelona, 7. — El Ministro sin cartera, don Pedro Gual Villalbí, presidió esta tarde, en el paraninfo de la Escuela Técnica Superior de Ingenieros Industriales, la solemne apertura del curso 1958-59, del Instituto de Economía de la Empresa.

Ocuparon la presidencia con el señor Gual Villalbí, el capitán general de Cataluña, el vicesecretario provincial de Ordenación Económica, don José Orbaneja; delegado provincial de Sindicatos, alcalde de Barcelona y otras autoridades y jerarquías.

Primeramente, el director del Instituto, don Luis Santacana, dió cuenta de las actividades desarrolladas durante el pasado curso y proyectos para el que se inauguraba.

Habló después don José Orbaneja, que subrayó la importancia del tema que se disponía a tratar el señor Gual Villalbí, a quien dió las gracias en nombre del Instituto por ocupar la tribuna.

Por último, habló el Ministro sobre el tema «El momento económico mundial». Fué muy aplaudido.—Cifra.

## La minería de Ríotinto expone sus problemas al ministro de Trabajo

### Se procura la urgente solución de los de carácter sanitario y de aquellos de índole social que las circunstancias económicas lo permitan

### Presidió la comisión el jefe del Sindicato del Metal, don Amador Villar

Madrid, 7. — Una comisión de mineros de la Compañía Española de Minas de Riotinto, presidida por el jefe nacional del Sindicato del Metal, don Amador Villar, ha sido recibida hoy viernes por el Ministro de Trabajo, don Fermín Sanz Orrio.

Integraban dicha comisión, el presidente de la Sección Social del Sindicato del Metal de Huelva, el secretario del Jurado de la Empresa y los secretarios asesores nacional y provincial de las respectivas secciones sociales del Sindicato.

Los visitantes expusieron al señor Sanz Orrio diversos problemas económico-sociales de la empresa citada y de aquella zona minera, así como los que afectan a las prestaciones sanitarias del Seguro Obligatorio de Enfermedad.

El Ministro se interesó vivamente solicitando amplio informe sobre los aspectos más concretos y urgentes de los dichos problemas, prometiendo procurar solucionar los mismos, si bien resaltó que habrán de estar condicionados en gran parte por la situación económica general de las empresas de aquella zona minera, con la seguridad de que toda mejora de carácter económico irá acompañado de las proporcionadas mejoras sociales a que justamente se refieren las aspiraciones de los trabajadores mineros.—Cifra.

**VISITA AL MINISTRO SECRETARIO GENERAL DEL MOVIMIENTO**

Madrid, 7. — Una comisión sindical de mineros de Riotinto (Huelva), presidida por el jefe nacional del Sindicato del Metal, don Amador Villar, fué recibida en audiencia por el Ministro Secretario General del Movimiento.

La comisión, integrada por el secretario asesor de la Sección Social Central y los presidentes de Acción Social Central y Provincial de Huelva, trató con el Ministro diversos problemas económicos de la provincia y, en especial, de la situación de los productores mineros onubenses.—Cifra.

**UNA DELEGACION DE SANTANDER, VISITA AL SR. SOLIS**

Madrid, 7.—El ministro secretario general del Movimiento, recibió a una delegación sindicalista de Santander, presidida por el señor Mateu de Ros, en la que figuraban el delegado provincial de Santander, los jefes de las secciones de industria y servicios de la Vicesecretaría Nacional de Ordenación Social y representantes de los productores santanderinos de los Sindicatos de Transportes, Metal, Textil, Piel y Construcción.

Principalmente se debatió el tema del ascenso de la región santanderina a la categoría de zona primera a efectos laborales y fueron señaladas las numerosas reglamentaciones en las que se ha logrado para Santander un aumento de salarios. También se aludió a la terminación de las obras del ambulatorio de Torrelavega y a la creación de un ambulatorio en Reinosa, así como a la posibilidad de crear nuevas escuelas de capacitación profesional a través de la iniciativa sindical.—Cifra.

## Preparativos para lanzar un cohete a la Luna

### Parece ser que se ha aplazado hasta las primeras horas de hoy

Cabo Cañaveral, 7. — La fuerza aérea está trabajando para preparar su tercer disparo a la Luna, intento que se cree se realizará mañana a primera hora.

Los funcionarios no han hecho comentario sobre las «dificultades técnicas» que han obligado a un aplazamiento del intento, fijado para las 12,34 (hora local), 6,34 (hora española de hoy).

El aplazamiento se anunció 48 minutos antes de la hora prevista para el lanzamiento; es probable que con ello, la Reina Federica de Grecia, se pierda el espectáculo, que había de presenciar desde un puesto de observación en Cabo Cañaveral, ya que la Reina y su hija, la Princesa Sogia, tienen previsto abandonar la base poco después del anochecer de hoy.

Después de este tercer intento, las fuerzas aéreas dejarán expedito el camino al Ejército para probar un cohete con destino a la Luna. El primer disparo de un cohete del Ejército se espera sea realizado a primeros de diciembre.

Fuentes de las fuerzas aéreas han expresado grandes esperanzas de que este tercer cohete superará los récords establecidos por el «Pioneer I», el cual alcanzó una altura de 79.120 sobre la superficie terrestre, al ser lanzado el pasado 11 de octubre. Un intento anterior de enviar un cohete a la Luna fracasó, el 27 de agosto, al hacer explosión el proyectil 77 segundos después de haber sido disparado.

Funcionarios del servicio de aeronáutica nacional, han dicho que las nubes bajas y la intermitente lluvia que se registró en los momentos anteriores al del lanzamiento de hoy no han influído en su aplazamiento.

Los objetivos de esta experiencia, que será realizada como parte del programa norteamericano del Año Geofísico Internacional, serán los mismos de las dos primeras pruebas «lunares», es decir, poner un satélite en órbita lunar que permita obtener datos de la esfera de la Luna, medir la intensidad del campo magnético luna-tierra, medir la intensidad de las partículas meteoríticas y probar el espesor de la banda radiactiva que rodea la tierra.—Efe.

**ANUNCIAN QUE SERA LANZADO HOY**

Cabo Cañaveral, 7.—Las fuerzas aéreas han rectificado las «dificultades técnicas» que obligaron al aplazamiento del disparo de un nuevo cohete a la Luna y anuncian que el lanzamiento se realizará definitivamente, mañana a primera hora. No se han especificado las causas de la demora.—Efe.

## Rusia proseguirá las pruebas nucleares

### A pesar del acuerdo tácito a que se había llegado de suspenderlas

Ginebra, 7. — Rusia ha dado de lado las quejas occidentales de que está continuando las pruebas nucleares y ha recordado a Estados Unidos e Inglaterra que se reserva el derecho de llegar a igualarles en el número total de explosiones de pruebas. La contestación soviética se formuló poco después de publicarse por la Casa Blanca y por el Foreing Office, declaraciones en las que se acusaba a Rusia de haber roto un acuerdo tácito de suspensión de pruebas, al haber realizado dos explosiones de esta clase desde el comienzo de las conversaciones en Ginebra.

La quinta sesión de la Conferencia de conversaciones atómicas, comenzó poco después de hacerse pública la anterior declaración. El comunicado oficial de la misma dice que el texto de la declaración de la Casa Blanca se hizo circular en la Conferencia. La próxima reunión se celebrará el próximo lunes.—Efe.

## Ernesto Pérez de Lama Secretario general del Servicio de Asociaciones Profesionales

Por el ministro secretario general del Movimiento y a propuesta del delegado nacional de Asociaciones, ha sido nombrado secretario general del Servicio de Asociaciones Profesionales no sindicales y otras adheridas al Movimiento, don Ernesto Pérez de Lama, que ha tomado, seguidamente posesión de su cargo.

**D. ERNESTO PEREZ DE LAMA**

Nació el 21 de mayo de 1932; procede de las generaciones formadas en el Frente de Juventudes. En la Organización Juvenil del Movimiento ha prestado relevantes servicios, habiendo desempeñado los cargos de delegado del Frente de Juventudes en los distritos madrileños de Palacio y Universidad y de profesor de los cursos de instructores nacionales de Formación Política del Frente de Juventudes. En el Sindicato Español Universitario fué jefe de las Falanges Universitarias de Madrid y secretario del Distrito Universitario.

*Exponente de la industrialización española*

## Sobre un enorme erial en terrenos de la Ciudad Universitaria, ha surgido, como un milagro de la naturaleza, la I Exposición de la Industria Nacional

### Impresiones de la inauguración del magno certamen

**CRONICA MADRILEÑA**

Hace solamente unas semanas, la gran explanada de cerca de un kilómetro de extensión, situada en la Ciudad Universitaria madrileña, dando frente a las modernas Facultades de Derecho y Filosofía y Letras, era un enorme erial lleno de zanjas, hoyos y terraplenes, destinado a la construcción de lo que en breve ha de ser el nuevo Paraninfo universitario. Hoy, como por un milagro de la naturaleza, ha surgido de improviso un verdadero pueblo, en el que se alzan, como portavoces de un futuro lleno de promesas, las líneas bellas y aerodinámicas de innumerables "stands", exponentes del largo camino recorrido ya por la industria nacional. El Ministerio de Información y Turismo, siempre atento a impulsar y dar aliento a estas magnas manifestaciones industriales y artesanas, ha colaborado estrechamente con la Cámara Oficial de Industria de Madrid, para poder convertir en realidad la utilísima y trascendental idea de llevar a cabo la I Exposición de la Industria Nacional.

En la tarde del lunes, una de estas deliciosas tardes grisáceas que nos está brindando el incomparable otoño madrileño, he acudido a la inauguración oficial del interesante certamen en unión del cronista de DIARIO-DIA en Madrid, Didimo Fresno Rico. Es de tal amplitud la obra allí realizada que creo obligado que mi primer comentario desde la villa del Oso y el Madroño, sea un elogio sincero y cordial, de lo que con esta Exposición se ha logrado, y lo que ella representa. Principalmente la coronación de unas metas a las que se ha llegado por un árduo y espinoso camino, y cuyo logro debe servir de legítima satisfacción a cuantos han colaborado en esta gran tarea nacional. Pero no solamente ésto, pues lo ya hecho no constituye en modo alguno el fin, sino el principio. El punto de arranque de una nueva etapa que ahora comienza, cuajada de afanes y esperanzas, en el diario quehacer vital de España. También esto tiene su reflejo en la Exposición, pues no basta saber cómo fué y cómo es nuestro país, sino preveer cómo será su futuro, ya que únicamente con los ojos puestos en él y sin desfallecer nunca en el generoso laboreo de su grandeza, llegando, si es preciso, a las más profundas hondonadas, podremos sentirnos algún día orgullosos de la obra realizada, y nuestros desvelos e inquietudes alcanzarán fecunda utilidad, siendo así ellos mismos, nuestra mejor recompensa.

Los "stands" han sido dispuestos con gran habilidad y buen gusto, sin que quede ninguna zona excesivamente recargada y dejando amplios espacios en sus alrededores para el mayor lucimiento de los productos expuestos, como avances que van jalonando el florecimiento fabril y manufacturero. Aunque pretendo eludir en esta crónica una detallada y siempre farragosa relación de números y datos, estimo de interés el consignar que si tomamos como módulo una producción industrial media de 100 en el trienio 1929-30-31, la de 1956 ha sido proporcionalmente de 168 en minería; 497 en gas y electricidad, que en tocante a energía eléctrica llega a 534; siderúrgica, 152; industrias químicas, 214; cementos, 274, etc. Unicamente se nos presenta una baja en la extracción de minerales metálicos, que llegó a descender hasta el 30 por ciento, aunque, en la actualidad, ya en proceso de recuperación, ha vuelto a subir al 77.

Todo ello, según puede apreciarse en la interesante Exposición de la Ciudad Universitaria es buena muestra del innegable y titánico paso dado por España en su empeño industrializador, pero objetivamente es preciso reconocer que aún estamos muy lejos de poder cantar victoria. En el campo de la energía eléctrica, por ejemplo, en el que tan inmensa y constante labor se ha realizado, ha pasado España de una producción de 3.272 millones de kilowatios hora en 1935, (unos 136 por habitante en todo el año), a alcanzar en 1957 un total de cerca de quince mil millones de kilowatios hora, con un promedio de 500 por habitante. Estas cifras que a primera vista pudieran parecer fabulosas, adquieren su verdadera dimensión cuando comprobamos que España ocupa el décimo puesto entre los países europeos en cuanto a producción de energía eléctrica, y sólo el vigésimo primero en cuanto a su porcentaje por habitante. Esto nos indica, cómo, pese al gran esfuerzo que se viene desarrollando, todavía nos queda mucho camino difícil por delante, aunque lo ya realizado no sea nimio ni desdeñable. Al contrario. La Exposición de la Industria Nacional nos demuestra cómo en las seis secciones en que se halla distribuída: hogar, alimentación, maquinaria, química, automoción y construcción, cada día se reduce más nuestro atraso industrial, y cómo la capacidad creadora de los hombres de empresa cuenta siempre con el apoyo y tutela incondicional del Estado.

**José Luis Alonso Almodóvar**

## Terremoto en el Japón

### Fué registrado por el Observatorio de Toledo

Tokio, 7. — Un prolongado terremoto ha sacudido la capital japonesa. Se ignoran los efectos que haya podido tener el seísmo entre la población y las construcciones.—Efe.

**DAÑOS**

Tokio, 7.—El temblor de tierra registrado en la parte del Noroeste del Japón, ha ocasionado daños en Hokkaido, según informa el Observatorio Meteorológico Central, que añade que las sacudidas más fuertes se produjeron en las islas de Nemuro y Sapporo; en Hokkaido y en las de Hachinoche y Agmori.

También se dejó sentir el movimiento sísmico en Tokio y Yokomona. En el Pacífico se produjo un maremoto que comprendió la zona de Honschu.—Efe.

**REGISTRADO EN TOLEDO**

Toledo, 7. — En el Observatorio Geofísico informan que se ha registrado en la pasada noche, a las 23 horas, once minutos, 17 segundos, un seísmo de carácter violentísimo, cuyo epicentro se ha localizado a 10.110 kilómetros, probablemente en la zona Norte del Pacífico. De haberse producido fuera del mar los efectos habrán sido catastróficos.—Cifra.

**TAMBIEN SE REGISTRO EN CALIFORNIA**

Pasadena. (California), 7. — El Laboratorio Sisimológico de Pasadena, ha registrado un temblor de tierra, cuyo epicentro fué localizado en Japón, ha anunciado el doctor Charles F. Richter.—Efe.

## Comedores escolares

### Normas para solicitar subvención

Madrid, 7.—La Dirección General de Enseñanza Primaria, facilita hoy las normas para solicitar subvención en concepto de comedores escolares. Pueden acojerse a las mismas: a) las Escuelas Nacionales del Estado; b) las de Patronato de carácter público, cuando se comprometan a sostenerlos en parte con sus propios fondos; c) las escuelas subvencionadas que hayan sido declaradas de esta modalidad por orden ministerial y d) las Corporaciones públicas o entidades que tengan en funcionamiento el comedor escolar costeado por sus propios fondos siempre que se sometan a la Inspección de Enseñanza Primaria para la aprobación del funcionamiento del mismo.

Las peticiones se dirigirán al Ministerio de Educación Nacional en el plazo de veinte días naturales, contados a partir de mañana.—Cifra.

## FRISO DE PRENSA

### Las palabras de Su Santidad a los periodistas

Madrid, 7. — Según «Arriba», en las palabras del Sumo Pontífice a los periodistas «hay una inteligente y sugestiva insinuación de las grandes dificultades selectivas en que ha de moverse, siempre acuciado de urgencias, el profesional del periodismo. Y añade, entre otras cosas: El periodista debe acertar en cada instante a discernir lo que más conviene a la verdad, aquello que con mayor perfección se aviene a la salud moral del individuo, a la bienandanza pública y al interés de la comunidad. Laborar con la verdad, es más de un arte de honesta sutileza, constituye un trabajo gravemente responsable. Verdad y responsabilidad, virtudes inseparables y concordantes de la profesión informativa que Juan XXIII se ha apresurado a recordarnos con paternal exigencia, están escritas como obligación, indispensable para el periodista español en la ley de 22 de abril de 1938».

Destaca «ABC», la importancia del acuerdo de préstamo hecho por los Estados Unidos a España y afirma que «lo más importante» de esta ayuda «es que afirma y fortalece el sistema de cooperación económica entre España y Norteamérica» para señalar después que «de una manera clara y despojada ya de toda clase de reservas o reticencias, la concepción económica entre España y los Estados Unidos ha avanzado y se ha consolidado de una manera definitiva, al mismo tiempo que se han consolidado y fortalecido las relaciones políticas, y esto tiene mucha importancia en una época en que las relaciones internacionales están señaladas por un signo fatal e ineludible de hostilidad y desconfianza entre los países que parecen más fuertemente ligados por lazos de un común destino y de una política común.—Cifra.

## Gratificación extraordinaria al personal de industrias químicas

Madrid, 7. — Una gratificación extraordinaria equivalente a la dozava parte del salario base anual de cada categoría, incrementado en su caso por los aumentos de antigüedad, deberán abonar a su personal las industrias químicas comprendidas en el reglamento nacional de trabajo de 26 de febrero de 1946, según orden del Ministerio de Trabajo que hoy publica el «B. O. del Estado».

Dicha gratificación se establece únicamente para el presente año y podrá ser hecha efectiva, a conveniencia de las empresas, de una sola vez o en plazos a lo largo de un período no superior a cuatro meses.

Tendrán derecho a ella tanto los trabajadores fijos y los de temporada como los eventuales. Los que hayan ingresado en la empresa durante el año recibirán la parte proporcional al tiempo trabajado.

Los trabajadores a prima o destajo percibirán esta gratificación, proporcionalmente al salario base de la categoría que corresponda, aumentado en un 25 por 100.

La gratificación establecida por la presente orden estará exenta de cotización por seguros sociales obligatorios y mutualidades laborales, no se computará para el fondo de plus familiar y será compensable, según las disposiciones vigentes, con las mejoras voluntariamente establecidas por las empresas.—Cifra.

**MATERIAL DE OFICINA, EN I. G. DIARIO-DIA**

**ACCIDENTE GRAVE**

Madrid, 7. — El motorista Francisco de Paz González, de 30 años, resultó con lesiones gravísimas y María Amalia Lozano López, de 28, que le acompañaba, con lesiones graves, al chocar la máquina que conducía el primero contra el taxi M-139103, conducido por Antonio Ortega, en el Paseo de la Castellana, esquina a Marqués de Riscal.—Cifra.

**FALLECE EN EL HOSPITAL**

Madrid, 7. — Como consecuencia de las heridas sufridas el día 12 de octubre último, por atropello de automóvil en la autopista de Barajas, murió en el Hospital Provincial, Ignacio Villagordo López, de 86 años de edad.—Cifra.

**INCENDIO**

Pamplona, 7. — Se declaró un incendio en un transformador que la sociedad suministradora de flúido eléctrico a esta ciudad, tiene instalado en las afueras de la misma. Las pérdidas son de gran consideración, pues gran parte de la maquinaria de la central eléctrica quedó destruída.

Se cree que el siniestro se produjo al recalentarse con exceso el aceite del transformador.

## La producción de minerales metálicos en España en 1958

### Aumentaron los de cinc, plomo y ferrocobrizas, disminuyendo los de hierro

Madrid, 7.—Durante el primer semestre del año actual, la producción de minerales metálicos en España arroja distintas diferencias sobre las cifras del mismo período del año anterior. He aquí las cifras:

Mineral de hierro: 2.438.785 toneladas, con descenso de 136.424 toneladas. La media mensual de todo el año 1957 fué de 448.171 toneladas, y en 1958 es de 406.460 toneladas. La producción de minerales de hierro ha venido incrementandose en España de modo ininterrumpido desde 1939, habiendo pasado desde 1.600.000 toneladas en 1942, a los 5,5 millones de toneladas obtenidas en 1957. La siderurgia española precisará alrededor de 2,8 millones de toneladas en el corriente año; pero cuando las nuevas y grandes instalaciones siderúrgicas que hoy están en curso de ejecución o en proyecto sean una realidad, España precisará de unos siete a ocho millones de toneladas de mineral de hierro al año. Se impone, por tanto, incrementar todo lo posible la extracción de este mineral, en primer lugar, para no perder nuestra situación exportadora y también, para que no se tenga que importar mineral para el propio consumo interior.

Piritas de hierro: Se ha producido 892.052 toneladas, frente a 1.133.581 toneladas en los seis primeros meses de 1957. La diferencia es de 241.529 toneladas. La media mensual del primer semestre del año actual ha sido de 148.675 y la de todo el año anterior, de 162.804 toneladas.

Piritas ferrocobrizas: La producción ha sido de 161.812 toneladas, con aumento de 6.451 sobre el primer semestre del año precedente. La media mensual es de 26.968 toneladas, contra 25.191 en todo el año 1957. La coyuntura del mercado de producción de piritas es difícil por las especiales condiciones de los yacimientos. Para aumentar la producción se precisan inversiones cuantiosas, cuyo rendimiento no está asegurado a los precios actuales.

Cinc: Se han reducido 79.551 toneladas, con aumento de 8.030 toneladas, lo que arroja una media mensual de 13.258 toneladas, contra 11.779, en todo el año anterior. España viene a exportar unas cien mil toneladas anuales de concentrados de cinc, lo que representa unas 50.000 toneladas de cinc metal, mientras que en el interior del país apenas si se producen 25.000 toneladas de este último producto. La producción nacional de cinc metal aumentará sensiblemente con las importantes instalaciones que a este objeto se están montando en Avilés, Cartagena y Vigo.

Plomo: La producción de mineral de plomo ha sido de 47.282 toneladas en el período enero-junio de 1958, con incremento de 2.034 toneladas con relación al año anterior. La media mensual es de 7.880 toneladas contra 7.298 en todo el ejercicio precedente. Se calcula que el mercado interior absorberá unas 45.000 toneladas de plomo metal en 1958, cifra tres veces superior al consumo normal de España hace unos tres años. La producción atraviesa el problema de la escasez de mano de obra, que podría atajarse con la puesta en marcha de modernos medios mecánicos, si existiesen facilidades para la importación de maquinaria.—Cifra.

Persiana veneciana «LEVOLOR»
Puertas plegables «MODERNFOLD»
Rieles cortinas «KIRSCH»
Toldos enrollables «ALUMAROLL»
Ventanas celosías «KELCO»
Distribuidor:
PASTOR
Mayor, 130

## Actividad rebelde en Cuba

### En busca de las escondidas "bases aéreas"

La Habana, 7.—Aviones del Ejército cubano vuelan sobre las montañas del Este de Cuba en busca de las escondidas "bases aéreas" de los rebeldes. La búsqueda comenzó inmediatamente después de que dos DC-3 de las aerolíneas cubanas fueron obligados a aterrizar por los rebeldes en territorio controlado por ellos. Posiblemente para utilizarlos como bombarderos.

El primero de los aparatos fué obligado a aterrizar, a punta de pistola, en un aeropuerto construído por los rebeldes en Sierra Maestra, siéndoles permitido a sus tripulantes y pasajeros marchar en busca de una población a través de la selva. Y se cree que algo similar debió ser hecho con otro DC-3 desaparecido mientras se dirigía a Santiago de Cuba desde La Habana. La madre del piloto ha recibido un telegrama de éste en el que le dice que se encuentra "a salvo, en poder de los rebeldes".

Mientras tanto, viajeros llegados del Este de Cuba, dicen que los rebeldes han aumentado su dominio en la provincia de Oriente, habiendo aislado poblaciones como Holguín, Manzanillo y Victoria de las Tunas y que llevan a cabo constantes sabotajes en los medios de transporte y comunicaciones.—Efe.

## Desfile militar en Moscú

### Se conmemoró el aniversario de la revolución comunista

Londres, 7.—Según informa Radio Moscú, en la Plaza Roja de la capital soviética se ha celebrado una parada militar con motivo del 41 aniversario de la revolución comunista de 1917. El presidente de la Unión Soviética, Klimenti Vorochilov, el primer ministro, Nikita Jruschof y una delegación polaca ocupaban los principales puestos en la tribuna.

El ministro de Defensa, mariscal Rodin Malinovsky, pronunció un discurso en el que, repitiendo los tópicos de todos los años, dijo, entre otras cosas, que Rusia está trabajando intensamente para equipar al Ejército rojo con las más modernas armas, a fin de poder enfrentarse "con la posible aventura militar y constante y abierta provocación de los imperialistas".

Malinovsky elogió "la unidad de los países comunistas", que —dijo— "la hace invencibles" y agregó que el aniversario de hoy estaba señalado por nuevos éxitos en las tareas económicas, culturales y constructivas, particularmente por lo que se refiere a la reorganización de los negocios industriales y de las granjas colectivas.

El desfile ha durado solamente minutos. Esta parada militar conmemorativa ha ido siendo cada vez más breve desde que murió Stalin en 1953. Anteriormente, solía durar más de una hora.—Efe.

**MOLOTOF PRONUNCIO UN DISCURSO EN MONGOLIA**

Tokio, 7. — La agencia comunista «Nueva China», informa que el ministro soviético de Asuntos Exteriores, Molotov, pronunció un discurso anoche en Ulan Bator, capital de Mongolia Exterior, con motivo de los actos conmemorativos de la revolución de octubre.

Molotov, embajador de la Unión Soviética en Mongolia desde que fué destituído en sus cargos en el Gobierno y en el Presidium, dijo, entre otras cosas, que «la perfecta unidad de los países socialistas se está manifestando de la forma más convincente en la lucha contra el imperialismo».—Efe.

## Ha fallecido el ex ministro don Antonio Royo Villanova

### Contaba 89 años y fué uno de los paladines contra el Estatuto de Cataluña

Madrid, 7.—A las cinco de la tarde ha fallecido don Antonio Royo Villanova, ex ministro de Marina. Llevaba varios días en gravísimo estado, lo que impidió que su hijo, rector de la Universidad de Madrid, don Segismundo Royo Villanova, figurara en la misión oficial española que asistió a la Coronación del nuevo Pontífice Juan XXIII.

El finado contaba 89 años de edad y en las Cortes de la República luchó con tenacidad sin igual por impedir que prosperase la aprobación del Estatuto de Cataluña.—Cifra.

M.C.D.2022